(第三種郵便物認可大正十一年七月廿四日) 發行人 西片朝三 編輯人 金念曾 印刷人 金豫章

# 滿洲報

(本報價目)每份五分每月一圓三角六個月七圓二角全年十三圓六角郵費先惠郵票不收 (廣告刊費)一行十二字起碼一日每行一圓特別地位加倍長期者另議 以上俱以現大洋為本位但朝鮮臺灣日本及其他國即以其國金幣為本位

大連市山縣通一四二番地 發行所 中日合辦 滿洲報社 電話 編輯部(長)七五一三番 經理部(長)四〇三四番 社長室(長)二八四番 振替貯金口座(大連)三七三番

THE MAN CHOU PAO 142 Yamagatadori, Dairen Manchuria China

昭和五年九月二十六日

# 張司令長官發出訓電 令入關各軍嚴守軍紀
## 禁止離隊遊樂不得欺擾百姓 一切須順輿情違者先行槍斃

張學良頃向東北各地駐軍發出訓電原文如左

急山海關第一軍于軍長山海關天津北平沿路探投第五旅董旅長第六旅李旅長第廿三旅于旅長第廿七旅劉旅長騎兵第二旅白旅長瀋陽抄送第二軍王軍長打虎山第二旅丁旅長興城第五旅劉旅長高橋第廿五旅姚旅長撫寧騎兵第一旅李旅長均鑒 此次我軍進駐平津純為捍衛閭里保護商民師行所至務宜嚴守軍紀融洽輿情官兵駐在之區勿論鄉村市鎮不准離隊觀遊致滋驚擾所有戲園妓館等一切公共娛樂場所尤須嚴禁官兵上下一律不准出入對商民交易更須格外平和公平給價其他一切違反風紀事項並欺擾百姓行為概行絕對禁止仰即嚴飭部屬切實奉行並由各級官長負責督查如有違犯者查明屬實准予先行槍決以示警惕倘有放任玩忽知情循縱情事定惟各該官長是問除由本長官隨時派員密查外特此電告張學良漾印(廿五日瀋陽話電)

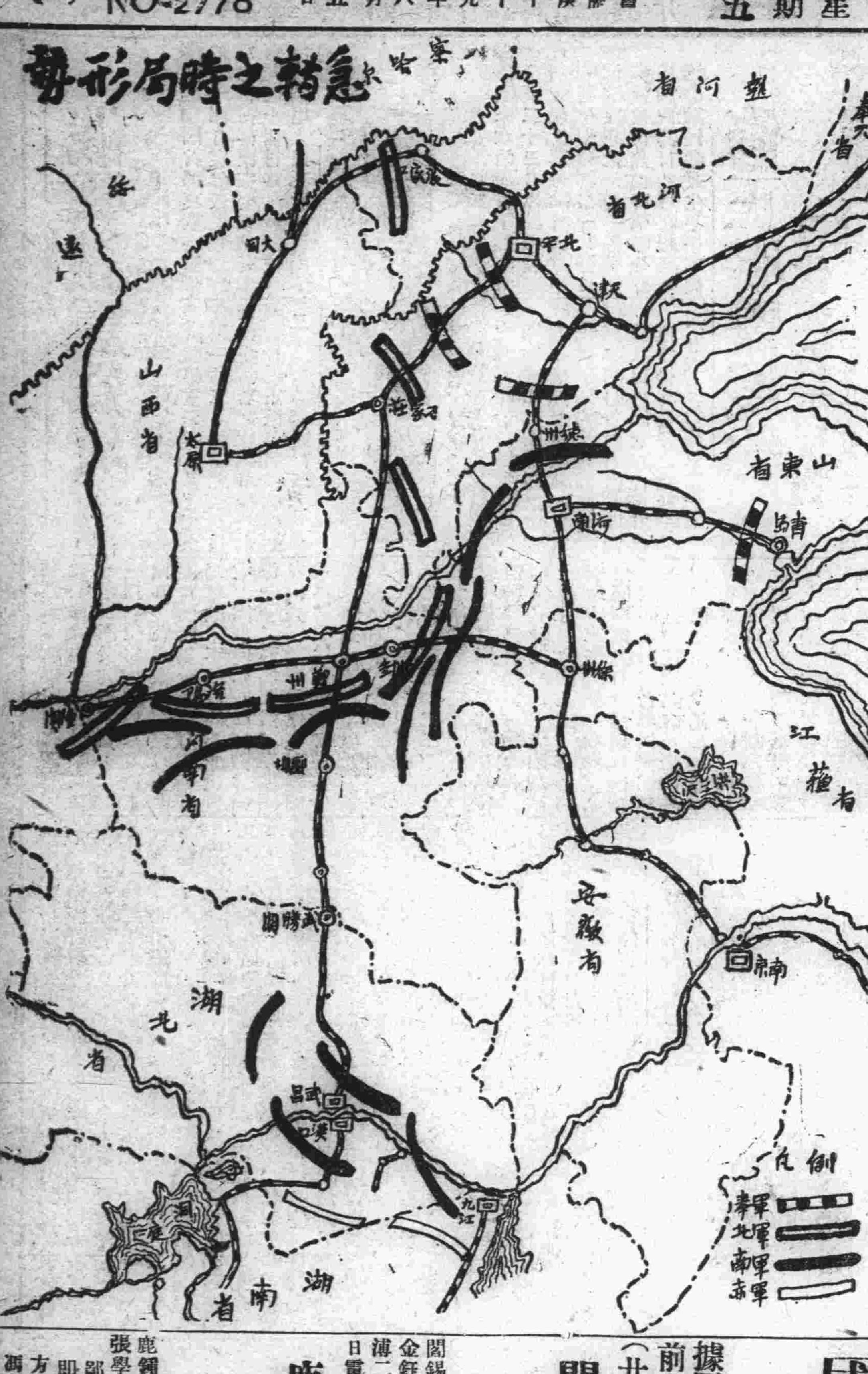


# 司令長官將赴平 就副司令職說
## 東京傳來之消息也

據日本東京某方面接確實消息 東北張學良長官將於一星期內偕同蔣介石代表張羣赴北平豫定在平辦理一切懸案及就全國陸海空副司令職 同時任命王樹常為平津警備總司令負收拾北方時局之責云(廿五日東京專電)

# 遼軍四旅布置完成 于學忠到平期
## 到後即握北平治安全權

擔任北平地方警備之東北第一軍第五、六、七、廿三、之四旅至廿四日夕刻在北平市內外已將豫定配置完成于學忠廿五日來平將繼續留平握維持治安之全權云廿五日北平專電于學忠廿四日由山海關西上有於廿五日抵津廿六日到平說(廿五日北平電)

# 國府派王家楨為 接收威海專員

國府派王家楨為接收威海衛專員王定廿六日出發聞接收期限定為十日(廿五日南京電)

英國退還威海衛條約將由十月十七日發生効力為開始接收軍務外交部已任王家楨等為接收專員廿四日已由京起程意赴威海衛云(廿五日南京專電)

# 譚延闓入斂禮

譚延闓之入斂式廿四日午前三時嚴肅執行上村領事代表日政府向外交部表示哀悼之意云(廿五日南京專電)

# 國府外交部發表中俄交涉 正式會議業已定期舉行
## 双方代表接洽原則已成立 有以李紹庚為駐俄大使說

國府外部廿四日發表中俄交涉正式會議決於十月十一日在莫斯科開會云(廿五日南京專電)

自六月以來進行滯礙之莫斯科中俄會議刻經兩國全權間將原則的接洽成立決於十月十一日之蘇聯革命十三年紀念日舉行正式會議之開幕典禮又聞華方以此次交涉已有肩目已有準備選任熟悉俄事之東鐵理事李紹庚為駐俄中國大使說云(廿五日哈爾濱專電)

# 和平乎！再亂乎！
(二)(南陽生)

## 閻退避三舍電

外間發表、雖暫為較遲、當就任主席、同時繞廻德州而至石家莊之閻錫山、十四日忽向國民黨中央黨部擴大會議國民政府及汪精衛謝慧僧張漢卿唐少川諸氏等、發出「寒電」痛斥南軍於內亂使用毒瓦斯後、又云「我惟有退避三舍以救民命、用特佈陳敬希鑒察」云云、此電一經傳出、外間有認為下野通電者、大為衝動耳目且、北方政府並無何等動搖之色、所謂退避之意義、與三舍之範圍、均不甚明瞭、又有一部政客、以為閻氏擬依此電報、牽制瀋陽之空氣者、一方被擬為新政府委員之國民黨長老唐紹儀氏、十八日且乘淺間丸由香港北上赴平、而在瀋陽之孫傳芳亦曾對新聞記者叶出「打倒南京政府之意思」云

## 局面急轉直下

此間靜肅之遼寧空氣、遂然趨于緊張、十四五六七各日、各要人之活動、實逐日愈為深刻、幾有山雨欲來風滿樓之概、而東北之態度、在十四日似已決定、于學忠部諸將、奉召由山海關急赴瀋陽、十六日在張作相宅之喜事席上、關於軍事之佈置兵站之準備、已為最後之決定、由翌日之十七日、有如疾風迅雷、命山海關于學忠部動員、至十八日、遂發出正式通電矣(未完)

# 代收遼西水災賑款辦法

一、交款時由經收機關之經收人擊給蓋印之收據
一、捐款名單俟彙齊後即在本報逐日發表
一、代收賑款現即開始惟收款期間則自第一次發表名單之日起以十五日為限
一、外埠有向本報分社送到捐款者 即由該分社代收代給收單名單亦在本報發表
一、收款處 大連華商公議會小崗子華商公議會滿洲報社西部大連商民公議會

主催 滿洲報社

後援 大連華商公議會 大連中華青年會 西崗華商公議會 西部大連商民公議會 大連山東同鄉會 鞍山製鐵部華員一同

# 對張司令長官巧電 各方應聲紛起
## 劉湘韓復渠魯滌平均覆電 丁宏荃孫桐萱等又表贊同

張司令長官以兵禍連年、生靈塗炭、因勢日危、遂本東電之主張、發出巧電倡導和平、以國事為前提、惟自巧電拍出後來電響應者、頗不乏人、如南京孔祥熙孫科、即上海陳銘樞廣東省政府等、亦均先後來電響應、又漢口劉文島北平賑災聯合會、均行來電、贊佩巧電之主張、而東邊防公署於昨廿四日、又接到響應巧電之電報紙計有劉湘魯滌平、韓復渠馬鴻逵、及天津丁宏荃北平周震麟等氏、茲錄電文如左

△重慶劉湘養電 國急、奉天張司令長官漢公勛鑒奉讀巧電、主張各方罷兵、靜候中央措置登高一呼、示國人以趨向、名言讜論、薄海同欽竊念統一初成、訓政伊始凡我國人應如何翊助、次第設施、內政外交、早期統一完成革命精神、增進國際地位、詎料重行搆造、迭啓兵端、海宇騷然、民生塗炭每懷國事、深用痛心、中央戡亂出師、原非得已、果所共循正軌、亟宜罷戰息兵、以國事為前提、聽中央之措置湘遠戍西鄙、懸焉如擣、久欲有所論列、深恐不能見重當世、反遭出位之譏、茲幸我公倡導於前、自當贊助於後、早定國是、用慰人心、湘雖無似、竊欲同志、本我公所示途徑、敦促期底于也弭兵息亂、國人尚有同情成特電覆聞、即維明察劉湘叩養印

△濟南韓復渠來號電 遼寧張司令長官勛鑒、頃讀巧電敬悉、淵衷讜言高論、薄海同欽、復渠素主和平、愛護統一、自當追隨我公之後、靜中央措量、除另電響應外特此奉聞、韓復渠號印

△天津丁宏荃養電 瀋陽東北邊防司令張長官鈞鑒、恭讀巧電、主張和平、義師入關、軍民歡慰、謹電陳賀、無任瞻依、前津警察廳長丁宏荃叩養

△南昌魯滌平來箇電 機急瀋陽張副司令漢卿先生勛鑒奉讀巧電、嚴敬恭中央之義辦是非順逆之途統一以救國家、和平以弭浩劫、此皆民衆之所切望、尤中央之所用心、今得我公倡導、何異酷旱為災、雲霓在望、我國家以積弱垂亡、勢處列强環伺之中、群策力以相維、猶恐勿濟、祇為鷸蚌以待漁人此雖下愚、寧不知恥我西北各省、天禍頻年、瘡痍滿目、我西南各省、赤氣逼地廬舍為墟、設存已溺之飢之望、寧無益深益熱之思、閻馮諸逆、漢不加恤、復敢稱兵不休、總理威靈、將士戮力、我總司令總董中央各軍克濟洛 我公率東北之衆、進擊平津、逆敵已摧元凶待斃、前讀總司令養日返電、及我國民政府八月廿三日命令英但除元惡、罔治脅從、其與我公巧電主張、若出一轍苟有不及、國家危亡、繫於一髮、生民痛苦、不可終朝、必能激發天良、立銷兵禍、我中央本不得已而有討伐叛逆之命、仍一面以和平統一之旨昭告國人、同口嘵音、誠非旦夕、滌平等、切取以全力赴之、仰佩仁言特復下忱、魯滌平叩箇印

△又孫桐萱者曹福林谷良民馬騰蛟、馬全良、喬立志展更堂、亦各有發響應巧電者、其內容大同小異故省略云(星)

本報今日出版兩張半

# 國府發表 已占領蘭封

據國府發表中央教導第二師廿三日午前占領蘭封該地馮軍向開封退卻中(廿五日南京專電)

# 閻以楚溪春護平綏 王金鈺將到瀋
## 楊廷溥將回太原報告一切

閻錫山任楚溪春為平綏護路司令又中央軍平漢總指揮王金鈺十八日由京起程定一二日內來瀋謁張又閻代表楊廷溥二三日回太原謁閻報告此次接洽之經過云(瀋陽廿五日電話)

# 鹿鍾麟徐永昌等 申述時局主張
## 對張學良氏之覆電

鹿鍾麟徐永昌以下反蔣聯軍將領六十九名以廿一日覆電張學良述其和平願望大要如左
部等對閣下之主張實具同感然若不究既往亂戰之原因即欲決議將來者則禍將不遠而再來故宜以公正且妥當方法解決目前之糾紛謀長久之策云云該電並未列入閻馮之名云(廿五日北平專電)

# 閻汪等決將 擴會移太原
## 並發表各部部長 仍在幷設立政府

據石莊電訊閻汪等首腦會議之結果決將擴會移幷以鞏固並發表政府各部長樹立太原政府將來再起之基礎此係模仿往年孫文之廣東政府云(廿五日北平專電)

# 救濟遼西水災善士樂捐表
(自九月九日起繼續披露)

△以下西部大連商民公議會代收昌光硝子株式會社工場華員各位共小洋一百五十九元七角

▲延展部同人共小洋五十元八角

侯振緒先生小洋二元 牛魁一先生小洋一元 楊源深先生小洋二元 王秀峰先生小洋一元 王新盛先生小洋一元 王世寬先生小洋一元 尹振潤先生小洋一元 石玉珩先生小洋一元 劉蓬規先生小洋一元 劉蘭全先生小洋六角 劉 山先生小洋六角 康瑞清先生小洋六角 王文卿先生小洋六角 與天緒先生小洋六角 孫樹松先生小洋六角 呂明蘭先生小洋五角 呂芳蘭先生小洋五角

潘積玉 金士衛 周家祿 宋梓齋 金士善 王士玉 王永禮 于文翰 金德全 于明新 葛紹任 張星義 金明財 陳玉喜 樂日富 周祥春 白連璧 曲維恩 許春永 王萬清 李德高 毛禮先 王清正 戚國榮 聶玉清 劉景松 王錫信 王世榮 喬德詩 于清蘭 張貞恩 邵永富 崔永緒 劉洪發 李玉田 張鳳閣 楊慶周 朱家作 張連琪 劉德明 劉仁堂 劉寶昌 孟憲章 李錫榮 郝傳芳 王錫堂 孫富安 石玉有 尹立和 劉信儒 孫代永 孫廷信 于維春 于恩卿 劉玉亭 王維福 李日興 于英田 馬福岫 李玉珍 新壽仁 張來慶 丁祥年 司永祿 王丕忠 石貴源 朱家禮 聶玉成 劉鴻英 姜守忠 張文義 郭文有 以上各位各捐小洋四角

由萬金 潘積珍 薛吉東 石朝顯 薛吉太 王奎山 孫元慶 盧茂發 傅德善 劉殿甲 石長順 程遠貞 鄭文修 劉洪祥 包仁元 金士先 潘樹山 寧富雲 張吉祿 李忠田 王鳳財 薛金祥 谷立祥 劉長新 宋瑞濱 韓亭達 董萬祥 以上各位各小洋二角

▲窯部同人共小洋三十五元八角

薛有福先生小洋一元 姜天佐先生小洋一元 周仁先先生小洋一元 常喜春先生小洋一元 于希漢先生小洋六角 楊永利先生小洋一元 楊德山先生小洋六角 王作發先生小洋六角 張仁成先生小洋六角 葛芹松先生小洋六角 江治泰先生小洋六角 李福臻先生小洋六角 李春山先生小洋五角 李恒雲先生小洋五角

楊長春 徐有和 杜名海 謝俊三 李俊三 王仁會 靳長奎 尹銘修 鄧丕志 尹云軒 趙廷珍 薛吉成 張納河 徐有新 牛云河 姜喜亭 李松發 紀元經 鄒常新 韓成鵬 孫錫玲 程文林 于永品 孫岐山 彭司昇 紀春恩 候台惘 劉元臣 韓尊三 藏吉兆 張修存 傅鴻敏 趙宗啓 劉長松 魯穎奎 劉治禎 杜守江 王春和 譚永德 婁道香 張子成 陳錫仁 以上各位各小洋四角

劉 發 趙宗恩 王寶全 蘇仁興 王喜春 葛長有 石云豐 鄭文喜 候治盛 王在有 狄德有 王殿起 京恩武 劉茂有 張對廷 王進平 孫維洪 楊茂泉 林宗山 李文永 王子亭 何仕君 王景豐 姜永勳 耿爾先 蘇文興 王寶順 韓世環 王同云 翟春亭 薛紹清 △鳳順 李殿芳 李四發 黃吉山 王洪勳 程連科 劉全台 王明懷 王云山 趙立明 王會金 劉業忠 王修練 牛云貴 李景云 以上各位各小洋二角

▲切部同人共小洋二十八元二角

范允綱先生小洋一元 金義成先生小洋一元 趙士田先生小洋一元 石竹源先生小洋一元 韓玉會先生小洋六角 石理源先生小洋六角 張鴻英先生小洋六角 薛吉雲先生小洋六角 劉福盛先生小洋六角 鄭吉財先生小洋六角 孫長發先生小洋六角 王立春先生小洋六角 楊乃福先生小洋六角 于霖江先生小洋六角 于賢洛先生小洋六角

董廣儉 關永和 許可金 孫德幸 孫良聲 孫寶禮 鄭德利 王盛江 張世斌 譚吉玉 鄒克修 薛吉文 楊洪洲 王德原 王文選 董廣德 于治室 張連苑 王文賓 谷云財 劉大衛 徐長春 王振聲 陶慶山 譚文錦 金義長 于厚太 潘宗奎 王玉良 張茂珩 盧茂連 宋永年 張廣吉 譚云順 雷榮惠 韓官裕 張宏運 黃起福 陳財順 紀元山 王廷賢 李福貴 以上各位各小洋四角

薛吉財先生小洋二角 薛古善先生小洋二角 石成宦先生小洋二角 孔昭吉先生小洋二角

▲吹部同人共小洋二十五元九角

關祐庵先生小洋一元 劉益臣先生小洋六角 郭在書先生小洋六角

楊洪有 高連元 郭會孟 于連城 范傳緞 蕭金山 曹福祥 胡雲柱 楊治清 何士傑 潘鳳山 張云泰 李雲峰 楊玉鵬 于長發 李元珊 鄭福臣 金積忠 張玉江 馬安峰 鄭守儉 劉國生 胡允明 范傳傑 韓行德 趙文德 李春榮 劉兆坤 陳永昇 戰信承 蘭玉福 宋金龍 趙鴻爾 高培義 劉殿祿 以上各位各小洋四角

胡允鵬 于壽海 南福會 胡允騰 金德明 南福全 于長貴 以上各位各小洋三角

于學成 全明連 馬炳誦 王賢貴 李成玉 劉 鴻 邸春林 李效宿 孫鴻福 劉毓慶 于忠源 張鳳永 姜德讓 于長才 孫同山 薛 聖 賈松林 孫玉楷 周興文 劉秉政 劉景祥 王繼剛 傅常安 王玉璋 劉殿才 劉鳳和 薛金城 袁國才 田福貴 張玉柱 王文奎 張繼昌 王運達 周文和 劉盛東 馬俊合 李秀珍 李秀才 以上各位各小洋二角

▲荷造部同人共小洋十元

劉世福先生小洋一元 紀元海先生小洋一元 紀香棨先生小洋六角 王金富先生小洋六角 王立正先生小洋五角 王立忠先生小洋五角

丁志義 張福庭 夏鵬起 崔沛文 張德福 覃樹棨 沈寶山 楊洪緒 朱學忠 李春樹 王其上 陳壽義 金明軒 以上各位各小洋四角

韓餘生先生小洋三角 韓餘通先生小洋三角

▲倉庫部同人共小洋九元

陳士俊先生小洋一元 于學彰先生小洋六角 李慶臣先生小洋六角 李子建先生小洋六角 孫景武先生小洋六角

丁寶全 王清潤 楊正清 殷洪江 趙廷珍 石玉仁 徐子有 高成金 趙廷佐 劉雲瑞 薛世祥 張玉瑞 張廷維 以上各位各小洋四角

姜鴻仁先生小洋一角 莊繼文先生小洋一角 王森先生小洋一角 劉佐山先生小洋一角

## 以上共收（小洋 一百五十九元七角）

## 連前累計

| | |
|---|---|
| 小洋 | 四千八百二十九元七角五分 |
| 大洋 | 五百零六元四角 |
| 鈔票 | 一百五十元 |
| 金票 | 九十五元九角四分 |
| 哈大洋 | 二十五元 |
| 銅元 | 一千七百六十七枚 |

## 俄國激震爲災 人民死傷數百餘人

蘇俄共和國首都莫斯科附近於二十四日突然發生强烈地震七個村落已完全破壞外尚有其他十個村落之多數住房均皆倒塌人民死者一百七十餘人負輕重傷者三百人以上住民一萬二百餘戶之家族陷於無屋可居之慘狀蘇俄救濟委員會現正派員前往救濟云（二十五日莫斯科專電）

## 蘇俄政治局公佈 反革命陰謀團 積極企圖顛覆政府

蘇俄國家政治局目下起非常恐慌於二十三日以公報發表關於發現反革命陰謀大意如左該反革命群衆一味藉口蘇俄國家之體鏈一再企圖擾亂獸肉魚肉野菜等分配機關內其目的專在誘發全國勞動民衆發生不平不滿之念藉此顛覆現政府且判明操縱此種陰謀團之重要人物皆係前帝政時代之官吏商工業者及立憲黨民主黨等黨員並白系俄人諸團體且與外國資本代表互取連絡得其金錢之援助云云（廿五日莫斯科專電）

## 修正聯盟規約 日代表表示反對

國際聯盟總會第一委員會於念四日開會時日本代表伊藤述史即席表示反對修改聯盟規約說明左之大意
現在聯盟規約是否即須修正頗屬疑問若就不戰條約論僅能致力於道義上並無何等制裁之規定且無何項包含意味是故本席對於修正聯盟規約絕對反對云云（廿五日日內瓦專電）

## 國聯通告各國送 金問題報告書 在喚起各國之注意

國際盟聯理事會對於第二委員會之提案業已採決據聞此項提案內容係通告加入職盟各國及未加入國將關於全世界金問題詳細報告並將金問題性之重要說明意在藉此喚起各國注意且附說金產額若超出一般物價之水平線影響非常重大云（二十五日日內瓦電）

## 馬玉仁統率匪衆 盤踞壚阜禍民 奸淫擄掠焚村刼寨 人民紛請蘇省府派兵往剿

鎮江通訊、馬玉仁在鹽阜一帶、召集舊部、焚燒殺掠、爲禍甚烈、駐鹽國軍、日前又在西鄉與匪一度接觸、然匪亦並未稍戢、現且盤踞大縱湖一帶、其目的固不在鹽城而已、有旅京旅鎮旅錫各地同鄉、紛紛至省請願業經葉主席李委員(明揚)接見、懇切表示、在最近期間、設法剿除、已推李委員督率國省軍隊、親往痛剿、並電駐鹽軍隊、及各縣警隊及民團會合痛剿云、阜寧縣全體民衆各機關各團體公推代表孫禹臣等、亦來省請願、茲紀其上省府民廳保安處呈文如次、敬呈者吾阜陷入土匪之叢中、於玆兩月、奸淫擄掠慘目傷心、誠數十年來未有之浩刧、現在形勢迫切、朝不保暮、全縣政商農工學各機關公舉禹臣等化裝來省、代表數十萬災黎請命、除公文不敢隨帶由郵寄呈外、謹將匪情實況及地方現狀、詳陳如下(一)馬玉仁現率匪衆千餘、會同劉國賓、計龍章等盤踞於阜鹽交界之馬家蕩楊家集、潮河、曹佃、湖染等地、有船二百餘隻、槍八九百支(二)沈官喜與戚小戈子、率匪衆五六百名、由海口西進、與馬逆聯絡、現擴集中馬家蕩(三)周向亭與石寶田、率匪衆六七百名、由蔡橋經海關、亦赴馬家蕩沿途村鎮、奸刦焚殺一空(四)其餘各股匪徒百名或數十名不等、盤踞東坎隴廬東溝益林以及各小集鎮肆意姦刧、擄掠勒贖(五)馬玉仁等匪衆雖經國軍及警隊兩次痛剿、僅擊斃餘匪及至擒民衆二三百名、而於其根本實力、絲毫無損(六)馬逆於本月四五兩日、在馬家蕩招集以上各匪首開同盟會議、有誓死洗刼阜城、不達目的不止說、(七)因阜城爲淸淮屏障、出海咽喉、形勢天然、阜城如有損失、影響其他各縣至爲重要、(八)阜寧公安局長兪警察隊長龔養和、雖忠實勇敢督死力爭、全縣民衆、莫不愛戴、惟以三四百分駐數處之警察、而禦二三千狡悍之土匪、衆寡懸殊、必有顧此失彼之虞、(九)現在阜城情勢、急迫異常、須有得力軍隊、馳往救援、尤須最高級長官、兪籌並顧、督飭國省地方軍警、統一指揮(十)全闔李處長有赴通如阜鹽指□剿匪之舉、吾阜民衆、盼切雲霓、玆泣懇處長先蒞阜鹽、而後而後、通如因阜寧危在旦夕、遲則無效、而馬逆潛滋暗長勢、將雄厚若恃其羽翼既成、剷除更屬不易以上數點、均係實在情形、並非危言聳聽、泣懇鈞廳府處以拯溺爲懷、積極設法救濟阜民於水深火熱之中、急不擇言不勝迫切待命之至、謹呈江蘇省政府保定處長李江蘇省省政府主席葉、江蘇省民政廳廳長胡、阜寧縣全體民衆各機關代表孫禹臣泣呈云云

## 在中國中部探險隊 發現珍奇古物 瑞典海德博士報告

據瑞典接電謂瑞典海德博士統率在中國中部之探險隊今次發現與地質學及考古學上之重要珍奇品其上且刻有二千餘年以前之文字云（二十五日瑞典專電）

## 菲島總督任駐匈公使

美國政府於二十四日發表命令調現任菲律賓總督尼歌拉斯氏爲駐匈牙利國公使云（廿五日華盛頓專電）

## 東北張長官發 和平通電後 各方面響應電 石友三響應電

瀋陽特訊、石友三及北平全市各自治區、上海廣、和德、各來電響應張學良巧日通電略謂倡導和平、薄海同欽、務乞貫徹主張、以期實現、而致祥和等語、北平又訊、北平總商會通電響應張電云、瀋陽張長官、各省市、各法團、各報館均鑒、吾國連年兵戰、滿目瘡痍、厭苦吞磋之頌、獲讀巧電主張和平、屢人渴望、惟我商界肅條若斯、但能樂業安居、無任馨香祝禱、尙望全國一致主張、實現祥和共登衽席、北平總商會、二十日印

## 上海兵工廠造成 最新式鐵甲車 日內運赴前敵應用 鍊鋼廠將加開双工

滬訊、上海兵工廠前奉總部訓令、督造最新式鐵甲車二輛、其底盤係用孔時洋行最大之『司底華特』卡車、車身四週、全用四分厚薄之鋼板有機鎗位三、車身漆以五彩雜色、俾在前方作戰時、避免敵人目光、每輛造價計共一萬六千元、十九日下午在龍華試車、成績殊佳、聞日內即將運往前方云、又軍政部上海鍊鋼廠長周志宏氏、前曾擬訂整頓該廠計劃、呈准軍部逐加整理、嗣以軍事□興、經費困難、軍部着令維持原狀、惟近來漢陽上海等兵工廠所需鋼料、經軍部通令一律由上海鍊鋼廠供給故出品方面似有供不應求之勢、因此周氏於前日乘車晉京、接洽加開雙工、俟軍事底定、經費有着、再行購置鋼爐、添聘工人、俾整頓進行、增加出品、周氏約下星期二即可返滬云

## 喚起國人共同努力 挽救中國航業 招商局新總辦李仲公通電 國府整理招商例例

上海通訊、招商局總辦李仲公通電全國云、各省市黨部各省市政府各省市商會工會農會各報館鈞鑒、仲公猥以愚、荷國府倚畀、綜辦招商局務、再辭不獲、業於本月九日先行視事、竊維航業盛衰、關於國家經濟交通國防變化至鉅、總理遺教所昭示、則衣食住行、同爲民生需要、惟我國內河航權、具僟於不平等條約、本國航業長處於被壓迫地位 以致陷□一碩果之招商局、雖有五十五十年之歷史、不特進步無幾、覓復江河日下、元氣□傷、積弊□危、更過於日□自維持菲材、膺此難局、□冀時錫南針、藉匡不逮、□私交感、寧有紀極、謹電□誠、企候明教、代特派整理招商局專員、職權招商局總辦李仲公叩篠

南京特訊、國府公布整理招商局暫行條例(第一條)國府爲整理招商局、以發展本國航業起見、遵照二中全會決議、特設委員會 專任監督指導之責、並設總管理處、派專員一人 負整理經營之責(第二條)左列事項、由委員會議決行之(子)航業方針之決定(丑)附屬機關之廢置(寅)所屬職員任免保障及股務規章之審定(卯)資本之增及股權之清理(辰)預算決之審定(巳)債權債務之清理(午)盈餘之支配(未)契約之訂立及廢除(申)產權之保□及整理(酉)其他重要事項(第三條)委員會設委員九人由國府選派之、並指派一人爲委員長(第四條)總管理處由專員負責、執行全局經營管理之一切事務(第五條)專員得隨時列席委員會、報告業務情形陳述意見(第六條)委員會設秘書處、處理會務並彙辦預算決算事宜、設設總稽核處、專任審查總分局及附屬各業關於出入款項計委員會專任擘畫本局一切興革事宜、及財政整理方法秘書長秘書稽核處長設計委員會委員及各職員均由委員會委用(第七條、總管理處設秘書室及各科、處理局務、秘書長秘書科長及各分局長各附屬機關主任、由專員草請委員會核委、其餘職員、均由專員委派報告、呈會備案(第八條)委員會因處理法律事件及備諮詢之用、得聘任顧問(第九條)總管理處關於航務會計及其他技術人員得聘任外國專家(第十條)委員會每半年、應將本局業務情形、經濟狀況、及各項營業計劃、呈報國府一次、於必要時、由國府派員檢查之(第十一條)委員會組織章程議事規則、總管理處及分局組織章程、辦事細則、及會計檢查規則、另定之(第十二條)本條例如有未盡事宜得由委員會呈國府修改之、(第十三條)本條例自公布日施行

## 北平民衆應聲

北平又訊、北平各區籌委員會及學聯會二十日均發通電、促張學良就陸海空軍副司令職、原文分錄如下、一、各區籌委會電、各省市黨部、各省市政府、各報館、各法團公鑒、內戰久延、生民疾苦、倒懸之解、端望和平、張司令長官巧電主張光大、語重心長、至深欽佩、解決國是、實現統一、自應以中央之意旨爲去取、停息目前之兵爭、用奠國基於永固、務任渴望、用特代表北平全市黨員、掬誠電達敬請一致主張並促張長官早就陸海空軍副司令職、俾得貫徹主張、是所深禱 中國國民黨北平特別市各區籌委會叩號(二十日)、二、學生聯合會電、各省市黨部、各省市政府、各報館、各法團均鑒、戰禍久延、民生痛苦雲霓斯望、惟翼和平、頃讀張學良司令長官巧電、公忠謀國、遠矚高瞻、至所欽佩冀安國本、拯民倒懸、自當以中央意旨爲依歸、俾和平統一早日實現、社會安定、學校早日開學、實所深禱、用特代表北平全體同學、專電奉達、即請一致主張、並促張長官即行就任陸海空軍副司令職、早竟全功、毋任企盼、北平特別市學生聯合會叩號(廿日)

## 東北軍未入平津前 因扣留俄庚欵 朱鶴翔反駁四理由

北平通信、關於由津海關扣留俄國庚子賠款撥充平津教育經費事、津關舊副稅務司代表南力、對辛博森提出四項理由、表示抗議、辛博森爲此事特赴北平、與外交處長朱鶴翔氏、接洽對付辦法朱氏發表聲明、對其四理由逐條反駁、玆誌其聲明原文如次

閻主席最近命令津海關、自本年九月份起、每月提撥三十五萬元補充南京政府截留之俄國庚子賠款、以維持平津各學校、中外人士、對於閻主席愛護教育之苦心、大多數均表示諒解與欽佩、然間有不明本案原委、有所懷疑者、更不免有與寧政府有關之人、故設疑問、以圖淆亂觀聽者、不得不詳加辦白以明眞相、綜計對方出疑問要不外以下各點、一、俄國庚子賠款不在總稅務司管轄之下、因中俄各委員會現不存在、俄款支配完全在南京府掌握之中、二、依照辛丑條約、庚子賠款每月由常關分批交付、此每月三十五萬元之數已達超出津關每月應付俄款之數、三、現時各港口運天津在內百分之五稅收以之付還外債、實屬不敷、故由此而稅收中爲大宗款項之扣減、將有欠付外債之虞四、一九二四年中俄協定附件之聲明書第五、並未聲明以任何一定數目撥付於某地方之學校、故應將俄國庚款撥付於中國任何地方之學校完全爲南京政府之權

以上各點、其所持論據、均不無謬誤、第一點、按照辛丑條約、庚子賠款定爲四億五千萬兩、嗣經一九零五年協定、該款由中國政府按月撥付、依照表列數目、民國十九年分、應付甲乙丙丁戊五項之款、共銀二千四百四十八萬三千八百兩、即每月應付二百零四萬零三百十六兩、照每兩三先令之滙水定率、共金每月三十萬零六千零五十二磅、又照目下每磅作華幣十七元五角之滙價、約合每月應付五百三十五萬五千八百元、俄款即爲上列數目之一部分、而考之歷年撥款及擔保辦法、此項賠款大部分既出之於關稅收入及通商各口岸海關所屬各常關稅收、謂爲不在總稅務司管轄之下、實欠根據、至於管理此項俄款、將來新政府自必派定委員、專司其事、至請支配之權、完全在於南京政府、則純係偏私之論、蓋根據民意產生之北方政府既已成立、南京政府當然不能代表中國全國、且此項俄款原係指爲北方各學校經費、南京政府更何從得有完全支配之權

第二點、依照辛丑條約、庚子賠款每月應由常關分批交付、此說亦屬臆造、按照辛丑條約第六款、庚子賠款之擔保品、應有以下各項、一新關各進款、俟前已作爲擔保之借款各本利付給後之餘剩者、又進口貨稅增至切實值百抽五、將所增之數加之所有向例進口免稅各貨、除外國運來之米及各雜色糧麵幷金銀以及金銀各錢外、均應列入切實值百抽五貨內、二、所有常關各進款、在各通商口島之常關、均歸新關管理、三、所有鹽政各進項除歸還前泰西借款一宗外、餘剩一併歸入、觀於以上事實、則所持依照辛丑條約庚于賠款應由常關交付之說、亦不攻自破

第三點、所稱現時各口岸所徵百分之五之稅收、尙不足抵付各項對外債務一層、此事與俄款殊無關係、蓋於稅收擔保有最優先標者、爲一九〇〇年以前之日本戰事公債、其有次優先權者、爲一九〇〇年之拳匪賠款、俄國賠款即爲占有次優先權之一部分、故其他各項債務如何按期撥付、殊與此事無關

至於第四點所稱各項、更屬强詞、蓋俄國庚子賠款係經指定爲中國人民之教育經費而實際上按月撥充平津各學校費用不自今日爲始、今南京政府爲便秘其本身起見、不惜違反協定、突將此項俄款停止撥付、置華民各校於死地、而轉指爲南京政府對於此欵有自由處理之權、當亦非各友邦及中外人士之所樂聞

總之、俄欵爲庚子賠欵之一部分、而庚子賠款之擔保爲海關收入、則俄款應由海關撥付、自無疑義、同一三十五萬元之數、在津扣留、與在滬提撥、其於稅收總數、並無絲毫出入、而論其用途一則按照協定辦法、盡數撥充學款、以維持華北各學校垂絕之生命、及數萬青年之學業、一則截留此欵至四個月、爲數至百餘萬元之鈞、迄未宣布理由、致有疑爲充作戰事之用者、孰爲正當、不辯自明、然則此次閻主席命令津關提撥此欵實爲必不可緩之舉、而中外人士更無所用其致疑也

## 三河警團剿匪 結果救回肉票七名

三河通訊、河北省三河縣自青紗帳起、縣南拍花匪、任意滋擾、殺人害命、縣北及西北境、則有股匪潛伏、綁票勒贖、日有所聞、該縣警團、勢力薄弱、大有剿不勝剿、防不勝防之勢、自匪首寧得祿被擒後、數股悍匪更作進一步之騷擾、距該縣北門只五里、即有匪步哨、匪之巢穴居中、面積防禦工事長十五里、寬十里、岌岌乎有危及縣城之勢、該縣當局有見於斯、急電剿匪司令部告急、奉到回電、立將寧得祿槍決、該縣一面飛調全縣十三區、新劃九區、保衛團防守縣城、並咨請薊縣保衛團若干名、協同進剿、匪見團警雲集、形勢不佳、遂改變計、劃入山而逃現在縣城、可告無虞云、又該縣第八區、在西北部、馬蘆鎮、瑞營一帶、保衛團槍枝整齊、團力雄厚、奈該區形勢險要、富戶極衆、匪久已垂涎三尺、乘機於青紗帳期、架票十數起、尙未有回贖之肉票八名、該區保衛團佐某、曾受相當軍事教育剿匪極有步驟、將匪窟大事包圍、匪懼、當遣代表向該團佐講和、允將八區肉票放回、並立誓以後第八區、一物不擾、該團佐暫許其放還肉票、立即出境、否則武力相見、代表返窟、將瑞營肉票七名放還、尙有楊各莊綁李紳一票未放、李乃與該團佐、係同窗學友、甚爲關心正當交涉放還之際、突聞衝鋒號、悠揚空中、而北平某部分軍隊奉令前來剿匪軍隊勢大、一役將匪擊潰、七斷八綹、逃入山中、李之人票至今尙無下落云

## 河北省政府 正準備交代中 沈嚴留平接洽

北平通信、河北省政府委員會因討論交替事宜、於昨日上午、時在省府第一客廳臨時會議、委員除胡不廉李鴻文外、其餘孫奐崙、溫壽泉沈尹默、嚴智怡、李覚容、段宗林及秘書長王平均出席同時閻錫山代表孔繁蔚亦出席傳達閻命、談話時間甚長至下午二時許始散、聞討論結果、決定以善意交接、並共推沈尹默嚴智怡二委員、俟奉方代表到平時、負責接洽、省府秘書處及各廳處並各派負責人員辦理交代、一部份委員因省府一切事務、須有報告閻錫山之必要擬於今明日偕同孔繁蔚氏赴石晤閻、又省府秘書處因各項交代事宜、均已辦理就緒故昨日星期照例休息、惟一部職員因九月份薪津尙未發給、特自上午九時許即到府守候、最初要求將本月份新津、完全發給、並派代表敬人、與秘書長王平交涉、嗣經王氏將各種困難情形說明、最後決定按日發給、並應許此後辦公一日、即發給一日之薪津云

## 前江西督軍 陳光遠被綁 綁匪係其舊部

天津特訊、前江西督軍陳光遠、自卸職以來息影津門、廣居英租界達文波路波羅斯道已經數年當本月十七日下午突有陳之舊部重要軍官某約其赴英租界東興樓宴會、彼時陳曾、未果、遂相偕登車、詎料夜深未返、後經家人多方探詢、始悉被綁該宅爲保全陳之生命計、對此極守秘密、故外間鮮有知者、英工部局聞訊、前往探詢、時該宅則告以出外應酬終未據實報告、但經工部局偵査結果 陳確爲匪綁走、迄今雖逾四日 尙未聞陳脫險消息云

## 朝鮮獨立黨之 領袖判監禁

滬訊、旅滬韓國獨立黨首領具然欽、日前被日領事館拘捕訊審等情、曾誌前報、昨悉日領署初審判決、以違反日橋居僑民規則罪定讞、處監禁二十五日云

## 滬上正籌備第七屆 全國拒毒運動 豫定十月一日舉行

滬訊、第七屆全國拒毒運動週、已定十月一日至七日舉行、全國各省市縣黨政機關團體、曾由中華國民拒毒會分函請就地先期籌備、並將本屆拒毒週預告分發各機關團體、各地拒毒分會拒毒宣傳會、亦由該會通告聯絡當地熱心團體籌備舉行、玆聞各地自接到拒毒週預告之後業已着手籌備、如江蘇山東河北山西遼寧江西福建浙省、均有函電接洽、其他各省、不久亦必有報告來滬該會見海外僑胞、年來對國內鴉片問題、已有相當注意、本年曾經該會黃嘉惠總幹事、一度之提倡、南洋各屬華僑、均紛紛組織拒毒分會、該會特將本年拒毒週、推行海外、至本屆拒毒週宣傳品、種類甚多、計分、一、幻燈、二、圖書、三、標語、四、特刊、五、叢書六、展覽品等數類、每類分十數種至數十種不等、該會爲便利各地需要起見、特將一切宣傳品、分配爲、甲、種一百元、乙、種五十元、丙、種二十元、丁、種十元、戊、種五元、各地定購者、爲數甚多、南洋方面最爲踴躍云云

# 東北人物志 玉照履歷部之二 (五十)

（本志印刷時更美麗方法）

（此一部分係屬第二號）

## 邵新琮

字獻之山東省掖縣人、年五十四歲、現任中國紅十字會遼寧分會理事、司法部一等金質獎章、遼寧省政府五等褒狀、住遼寧省撫順縣街

邵君獻之、原自魯移居遼東、淸康熙二十三年、奉檄撥旗撫順正紅旗漢軍第一佐、君先祖世爵公、曾任達牛彔充差、後七傳至君父彭年公、任盛京內務部農田司筆政、君家爲撫順望族、簪纓累代、詩書繼世、樂善好施、庭訓昭然、君少志於學、長事課讀、對於地方公益、及慈善事業、靡不竭力提倡、當仁不讓君父謝世後、君擁持家政、措置裕如、光緒二十三年、於山東賑捐局、報捐京監、翌年蒙奉天行營營務處總辦豐、委隨營效力、又明年因剿匪出力、獎給藍翎五品軍功、同年蒙盛京戶部司郎委充法庫門收捐委員、閱八稔、由山東充賑捐局加捐府經歷銜、民國十四年、經撫順縣紳士、選充縣農會正會長、冬蒙監督黃、委充縣支應局諮議、越年冬蒙監督李、委充縣支應局委員十六年農會改選連任、復蒙監督白、委兼民立第一小學校學董創辦高初小學一處、十八年蒙縣長張、委充縣政府財政監查委員、近經中國紅十字會遼寧分會、聘爲理事、君爲人忠誠謹愼處事平正、淸廉自持、獻守兼全、誠鄉邦之泰斗也

## 緊要啓事

本志特號及第一號之一部已登至百人現特改登玉照履歷第二號之一部、但履歷過長者、須減少字數、至應占之篇幅可以容納爲止、如登載者不願代爲刪改、即請依應占之地位、酌減字句、迅速再爲寄稿、以便照刊、倘可改爲第一號及特號、俾得多容字句、尤爲稱便、千萬速賜示知又本志現已聘請專員、着手編纂、力謀迅速出版、其有當選而尙未寄登玉照履歷之各位、如願刊登、尙祈即向敝報本社及分社、早爲接洽、設再延緩、必屬不及、特此預達、並希雅鑒爲幸

滿洲報社東北人物志編纂部啓

# 教育界

## 小學表演歌舞劇 認爲害多益少
### 每校每年不得超過二次 教育部通令各廳局注意

京訊、教育部頃訓令各省市教育廳局、限制各地小學表演歌舞劇會云、近查各地小學、每有歌舞劇的表演、事前作長時間的預備、教學時間幾佔音樂體育時間的一大半、臨時一幕一曲所佔的時間、也有幾十分鐘、兒童一面唱歌一面跳舞、往往至於汗流氣喘、聲嘶力竭、問他的作用、固有因爲開會懇親、以娛來賓的、但也覓有因爲私家喜慶、集合游藝、以爲應酬的、查本部頒行之小學課程暫行標準、體育舞蹈以土風舞等爲限、而音樂則規定非萬不得已時、不用簡譜、歌舞劇的舞、旣與土風舞等殊科、歌以簡譜教學、也和標準的規定不符、歌而且舞、聲力並用、時間又長、更屬有碍兒童體育、至於以兒童爲應酬品、藉博私人歡心、尤和教育的本旨格不相容、總而言之這類的歌舞劇、害多益少、應該一體限止、每年每校舉行這種表演、不得超過二次、所取的材料、不得過長、事前不得佔長時間的預備、臨時亦不得作長時間的表演、除分令外、合行令仰該廳、深切注意幷轉行飭屬一體遵照、此令

## 中央大學近事彙誌

京訊、學生反對章穀爲教育學院長、南京中央大學教育學院、係前南高東大教育科所改組、最近教育院學生、以自章穀長院一年以來、成績毫無、聲譽日墜、各級會各科系會同學、咸以章氏不去、教院無望、爰作純潔正當之反對、連續函請教院學生會暨全校學生總會、轉呈校長將章穀院長迅予撤職、另聘賢能云

**教務長葉元龍辭黃曝寰繼任**

本京中央大學教務長葉元龍現因任經濟系副教授課務繁忙、不克兼顧、擬將教務長一職辭去、俾得專心教科、從事研究、經張校長固留不獲、業已准予辭職、另聘該校教育學院副教授黃曝寰氏繼任、黃字果卿、廣東中山縣人國民黨黨員、畢業於南京高等師範、留美北卡羅納納省立農工大學農學碩士、暨哥倫比亞大學教育碩士、曾任立法院編修、暨農礦部設計委員會委員、已於昨(十五日)到校就職視事

**收考未立案私校甄別及格生**

上海市內未立案及已停閉之私立專科以上學校畢業生肄業生、業經教育部託上海市教育局舉行甄別試驗、所有及或降級學生、己由該部發給證明書、令其投考公立或己立案之私立專科以上學校、惟各該校考試多已過期、應由各校特予收考、以示通融、日前特令各校遵照辦理中、央大學奉令後、特定於本月十八日在校舉行該項學生考試、逾期即不再補考云

## 留日海軍學生 已由滬東渡
### 李世甲偕往

上海訊李世甲偕赴日海軍留學生李慧濟等、往調日海軍司令米內、由武官化岡招待、並演說、希學成歸國、造成强有力海軍云、米內饗(二十二日)宴該學員等、濮(二十三日)搭長崎丸東渡

## 教部規定 籌設專校法
### 教廳令知所屬

遼寧省教育廳、頃奉到中央教育部令、須籌設專修科學校辦法 一、凡設大學地方可在大學內設專修科、不必另設專科學校 二、凡設專科學校、應先注重設備非有實習設備不得開設 三、專科學校課程應與高中銜接等項、該廳奉此特於廿三日通令各街教育局查照云提

## 双城教薪六月不發 教員全體罷課
### 宣言謂不堪窮苦別無他見 倘欠薪一發即當從速上課

双城縣各學校教員、因當局欠薪六月不發難挨窮苦、乃一致團結罷課索薪、玆將其宣言錄左

全省教育界同人鈞鑒、雙城縣教育經費、截止到現在、已竟是六個整月、分文未發、同人們生活實在沒法維持、所以在九月十九日這天、全縣教育界同人們、議決一致罷課索薪、罷課這件事是多麽不幸的事情呢、因爲他能犧牲無量數的青年兒童、他能犧牲無量數的寶貴光陰、這種無量數的損失、思量起來、又是多們可痛心疾首的啊、但是這一次雙城全縣教育界同人的罷課、實在是出於萬不得已、換一句話說、就是不能不罷、因爲凡是在教育界服務的人、可以說十分之八九、是很窮苦的、月間所得的薪金、又是很少、就是按月發放、用他來養贍一家、已竟是十分勉强了、何况積壓到六個月之久呢、這件事情事實具在本用不着宣傳、但是同人們恐路遠傳聞失實、誤解眞像、所以同人們不憚煩言、鄭重聲明、此次我們雙城縣全體教育同人們的罷課、純是索薪問題、毫無其他意見、縱在內、倘若在上的先生們、能够憐憫我們這些窮苦教員的時節、上午發薪、下午就上課、晚間發薪、次日即上課、此情此意、敢誓息旗、恐未週知特此宣言

## 小學校算術教科書 用新制度量衡
### 教育部令知各省市教廳局

京訊教育部頃訓令各省市教育廳局、轉飭各書局今後出版算術教科書、應一律採用新制度量衡、原令云、案據浙江省教育廳呈、稱案據海寧縣政府呈稱、據義一區小學教育研究會呈略稱請轉呈通飭各書局以後新出版之小學算術教科書、關於度量衡者應一律採用新制、以符法令、在新書尙未出版己出版者未及改正以前、令飭迅編散頁新制度量衡教材、俾便遵行而資統一等情據情轉呈核示、查所呈各節、不無理由、除指令外、理合抄同原呈及表、備文呈送、仰祈鑒核指令示、遵等情並附抄原呈表各一件到部、查關於度量衡新制施行一節、本部前准工商部咨、業經通令轉飭遵行在案、該研究會所稱改正小學算術教科書各辦法、尙屬可採、惟散頁教材、應改由新制度量衡表、附列書後、俟再版時再行照改、各校教員採用前項教科書時、並應隨時注意、對照改正、據呈前情除指令及分令外合行令仰轉飭該省各書坊及所屬各小學校、一體遵照此令

## 教育局催各村 辦民衆學校

昌圖縣、教育局長劉又新氏熱心教育、久爲地方士紳及一般民衆所欽仰、自去歲奉令辦理民衆教育、即積極進行、計至十八年度末、雖未著如何成績、而劉局長仍始終不懈、悉心籌畫、督促進行、刻聞除於縣政府七月政務會議、提出辦理民衆學校議案外、並嚴令各區教育委員、赴鄉催促各村校教員商勸村長、限期各成立民衆校一處、以期灌輸一般失學男女、普通常識、劉局長如此熱心教育、誠昌境民衆之幸福、記者不禁爲昌圖教育前途賀也

## 特設傳習所 教授注意符號
### 學校設研究會

昌圖縣教育局遵廳令、在局內附設國語注音符號推行委員會、經劉局長委叢自善、張泰巖、徐宗勛、常九思、姜廷翰、邱鐘璞、吳景賢、等七人爲委員、業於九月十一日開成立會、依規推選常務委員、叢自善爲主席張泰巖吳景賢爲常務、委員業經緒冊分別呈報教育廳、縣政府審核備案矣、近又開該會第一次全體會議決、除各學校應辦註音符號研究會外、復在縣立十六校創設傳習所一處、已函知各機關服務人員、入所傳習、兩星期畢業、第一期畢業再招集各商號執事人等入所傳習務期達到全城民衆均能運用注音符號爲止、刻下報名者已達四十餘人、本月二十二日開課、實一般民衆識字之良機也

# 體育

## 本年華北運動會 援例停止舉行
### 郝更生已通知各委員

滌陽通信、本屆華北運動會原擬十月十日舉行、近因濟南兵燹之餘、無人主辦、而天津哈爾濱各地、均不願負責籌備、幾已無形流產、玆經華北體聯會執行幹事郝更生與會長張伯苓商定、決援民十一年例、停止舉行、玆錄郝通知體協各委原函如下

委員先生大鑒、逕啓者、本年華北田徑賽及各項球類競賽事宜、曾於去年十月二十一日在滌陽舉行第一次執行委員會議時、分別議決如下(一)議決本年華北足球競賽舉行地點定天津、由幹事致函天津體育協進會、請負籌備責任(二)議決本年華北田徑賽舉行地點定濟南、由幹事去函山東省政府及山東教育廳接洽、如濟南不願承辦或因其他原因不克在濟南舉行時、改在天津舉行、如在天津亦不能舉辦則再改在北平舉行(三)議決本年華北男子棒球女子壘球、男女籃球、隊球網球競賽、均與田徑賽同時同地舉行之、除足球已在天津舉行外、其他各項均應于本年雙十節在濟南舉行、(按會歷中所規定、田徑賽係于每年雙十節舉行)山東省政府及山東教育廳方面、更生曾于去冬作書面之接洽、隨得覆函、允負責籌備、惟近以時局關係、濟南方面、不克繼續籌備、而本屆委員又散處各方、招集會議、極感困難、更生乃赴天津與主席委員張伯苓先生討論辦法、張先生與更生皆以爲應根據議決案改在天津舉行、惟須與天津體育協進會有相當接洽、近聞天津協會以種種困難、不願承辦、依議決案、應再改在北平籌備、惟事實上北平之困難、或亦不減於天津、且日期短促、尤難着手、乃復與張主席一再商酌、認爲在此情形下、本年華北田徑賽及各項球類競賽惟有援民國十一年及十六年之先例、佈停止舉行之一途、玆將此事之經過奉達即希鑒察是荷、並頌道安、執行幹事郝更生謹啓

## 鳳城中日網球會

鳳城訊、月之十四日上午八時車站日人與、本邑省二師縣中職業等校、在日站開中日懇親網球大會、共分八組戰六回、結果日勝師範職業勝中、學各爲五對三之比云

## 每日繪圖紅樓夢
### 第二百六十三回
香月尙先生繪 (給圖禁止轉載)

寶玉聽了、又喜又氣又嘆、喜的是平兒竟能體貼自已的心、氣的是墜兒小竊、嘆的是墜兒那樣伶俐、做出這醜事來、因而回至房中、把平兒之話、一長一短、告訴了晴雯、又說他說你是個要强的、如今病了、聽了這話、越發要添病的、等好了再告訴你、晴雯聽了、果然氣的蛾眉倒蹙、鳳眼圓睜、即時就叫墜兒、寶玉忙勸道、這一喊出來、豈不辜負了平兒待你我的心呢、不如領他這個情、過後打發他出去、就完了、晴雯道、雖如此說、只是這氣、如何忍得住、寶玉道、這有什麽氣的、你只養病就是了、晴雯服了藥、至晚間、又服了二和、夜間雖有些汗、還未見效、仍是發燒頭疼、鼻塞聲重、次日王太醫又來診視、另加減湯劑、雖然稍減了燒、仍是頭疼、寶玉便命麝月、取鼻煙來、給他聞些、痛打幾個嚏噴、就通快了、麝月果眞去取了一個金鑲雙金星玻璃小扁盒兒來、遞與寶玉、寶玉便揭開盒蓋、裏面是個西洋琺瑯的、黃髮赤身女子、兩肋又有肉翅、裏面盛着些眞正上等洋煙、晴雯只顧看畫兒、寶玉道、聞些、走了氣就不好了、晴雯聽說、忙用指甲挑了些、抽入鼻中、不見怎麽、便又多多挑了些抽入、忽覺鼻中一股酸辣、透入顖門、接連打了五六個噴嚏、眼淚鼻涕、登時齊流、晴雯忙收了盒子、笑道、了不得辣、快拿紙來、早有小了頭子、遞過一搭子細紙、晴雯便一張一張的、拿來醒鼻子、寶玉笑問如何、晴雯笑道、果然通快些、只是太陽還疼、寶玉笑道、越發盡用西洋藥治一治、只怕就好了、說着便命麝月往二奶奶要去、就說我說的、姐姐那裏、常有那西洋貼頭疼的膏子藥、叫做依弗哪、我尋一點兒、麝月答應、去了半日、果然拿了半節、又便去找了一塊紅緞子角兒、鉸了兩塊指頭大的圓式、將那藥烤和了、用簪挺攤上、晴雯自擎着一面靶兒鏡子、貼在兩太陽上、麝月笑道、病的蓬頭鬼一樣、如今貼了這個、倒俏皮了、二奶奶貼慣了、倒不大顯、說畢、又向寶玉道、二奶奶說、明日是舅老爺的生日、太太說了、叫你去呢、明兒穿什麽衣裳、今兒晚上、好打點齊備了、省的明兒早上費手

萬能止痛藥
聖得龍

奏效迅速……二三十分鐘即可發現
效果持久……十一二時間的有效驗
是藥有强力之止痛作用決無使人不快之感
最適用於疼痛諸症凡用途此無不口碑載道

主治各症如左
頭痛 各種神經痛 琉麻質斯
月經痛 分娩並流產後之疼痛 外傷痛
骨折痛 手術後疼痛 另痛等以及各種痛症

用量 一回 〇·四—〇·六瓦(錠劑一回二乃至三錠) 一日一乃至三回
包裝 粉末 二五瓦 四五〇瓦 錠(〇·二) 六錠 一〇〇錠

中華民國總代理店
三共藥品販賣所
大連市山縣通一八一番地 振替大連二七〇九番

製造發賣元
三共株式會社
東京市室町

恐怖 恐怖
體內之赤賊兒童蛔蟲病

大凡兒童無格別原因。而忽生頭痛、發熱、瀉痢、腹痛等病時。十分之九即斷定其爲蛔蟲作梗所致亦無不可。蛔蟲之蔓延家庭間。由此就可概知也。旣阻止身体之生長。又障害智能之發育。實百病之源泉。体內之赤賊。亦卽長大成人之最難關。故必需購服最新發明的世界靈藥。滅痏寧。以除兒童体內赤賊的蛔蟲病。而造成健全的小國民。再若服本劑則不唯藥到虫即除。奏効靈如神而且容易服用。即小兒亦歡喜服食也。如要詳細說明書。函索即寄矣。

驅除蛔蟲 最新靈藥
滅痏寧 藥片 吉利糖
請將此券剪下與郵票伍分擲來當奉寄樣品一瓶

特別優待券
玆將此券及郵票伍分由郵寄上祈將貴店出品之驅除蛔蟲特効靈藥滅痏寧三片壹瓶者(五片壹瓶者日金二角)擲來一瓶爲感此致
大連市浪速町一四七
藤澤商店大連出張所啓
「住址」
「姓名」
(但期限至九月底截止)


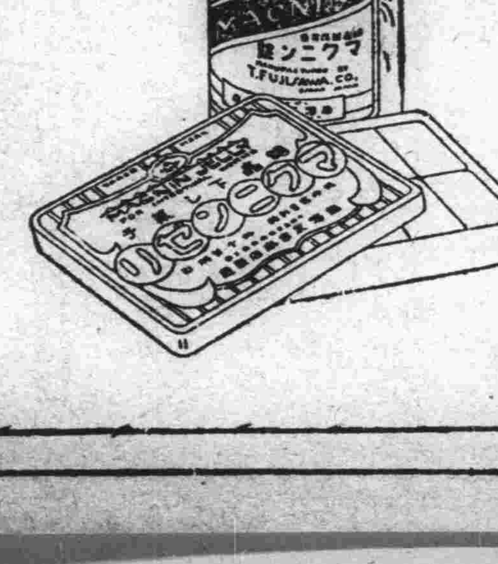



東省各地有名大藥房出售
總經理處 大連 日本賣藥會社
總發行所 大阪 藤澤友吉商店製藥廠
大連支店 大連市浪速町一四七
GM—30

瀋陽

## 優恤中俄戰役兵士 設軍人殘廢院
### 凡無室家因公受傷者悉行入內以施撫養

東北邊防軍司令長官張學良氏以東北軍隊歷年參與軍事及中俄一役於煙彈雨之中折肢殘體之官兵士卒爲數甚多雖均照章給恤然無室家者又何所歸是以此次召集幹部軍事會議時對於此事亦有所討論當經決定設立東北陸軍軍人殘廢院凡無室家之因公被傷官佐士卒等悉行入內以爲酬功卹郵之意現已飭令所屬酌擬章程一俟提出政委會通過即可實行成立云(捷)

## 特委高局長任運輸司令

東北邊防司令長官張學良以此次出兵接收平津防務對於軍事運輸頗關重要茲特加委北寧路局長高紀毅爲運輸司令負責辦理一切軍運事宜以專責成云(林)

## 榆關兵站處移至軍糧城

榆關設置東北軍兵站之舉曾誌前報茲據確訊該處已實行設立並爲便利關內供給駐軍計將該處挪移前進至軍糧城一帶如準備之糧草等項茲正由各方相繼購入云(林)

## 由吉調軍駐防灤榆

東北軍事於巧電拍發後即取積極行動平津已接收完竣刻下力謀善後辦法惟司令長官近因某項軍事必須指示前方將領以期照辦因特派邊防公署軍事顧問張學壽親自前往傳達張氏奉命遂於二十二日搭北寧路列車西上赴津見于學忠軍長傳知一切又駐灤榆之于學忠軍奉命開拔平津實行接防惟所遺灤榆一帶防務關係重要未便虛懸現張司令長官以事關重特與張作相司令協議之結果擬由吉林派步兵三旅前往防務以重治安聞砲騎兵名一團現已實行開往矣

## 航空隊又入關
### 第五旅報告接收北平經過

長驅入關又東北航空現奉前方電令當將第二大隊整備齊全帶同飛機二十餘架射擊砲十餘尊已於廿三日晚開往天津以備應用云又東北軍前峰隊第五旅旅長昨電邊署謂該旅第五十五團約五百餘名已於二十三日午前十一時由西城門直入古都市警備司令

## 水災協賑會之游藝會 現已籌辦妥帖
### 省垣回教同人亦起募捐 粥鍋存款撥數捐與水災

遼西水災奇重爲數十年來所罕見哀鴻遍野慘不忍聞于鳳至女士深爲惻憫遂有遼西水災協賑會之發起自開幕以來成績極佳茲爲收效於將來而爲災黎深得幸福計決定舉行游藝會一切收入原數充賑因此該游藝籌備委員於二十三日上午在青年會開委員會討論進行辦法結果已決定分十月九十兩日在商埠地游藝園內舉行游藝會內容分爲新劇舊劇魔術電影歌舞大鼓雜耍抽彩表演日期分爲早晚兩場早場爲由十二時至下午四時晚場早六時至十時入場券每張售現洋四角新劇係請東北大學新劇團及新劇節制令擔任魔術爲韓敬文歌舞由各小學校學生音樂由帥府軍樂隊擔任云

又遼寧同澤女子中學各學生對於此次遼西水災深表同情省去化粧之資而解囊捐助災民查一日之間竟捐現大洋叁百九十八元該校當局現已送交協賑會所購賑糧轉送災區以活災黎云

又省垣回教同人鑒於遼西水災奇重不忍袖手旁觀使數萬災黎同歸於盡爰發起救濟會竭力募集賑款以活遼西被害各區之災民茲爲明瞭眞相計當派張子文氏爲代表特於廿四日赴遼協賑會接洽種切申明願爲幫忙之意該會深爲贊佩當發給募捐啓並仰盡力爲災黎請願集腋成裘以救嗷々待哺之困苦同胞張氏刻下正派人分頭進行之中又韓復榘孔祥熙兩夫人現電張于鳳至夫人允廣募巨款救濟遼西災民云

又當民國十六年張宗昌禍魯時期以不堪其擾背井離鄉避難東北之山東難民不下十萬惟時在嚴冬身上無衣凍斃之難民溢滿瀋埠日站商民深爲憫惻當由賈連閣劉鶴莊等之提倡特在日站設立難民救濟分會施設粥鍋按時發放成績昭然惟閉幕時開尙餘款一千五百餘元即寄存在某銀行該民等現以遼西水災奇重故現有人提倡擬將該時餘款如數提出交諸遼西水災急賑會購買賑糧轉送災區救濟災民不意於進行商辦之中竟有出而反對者以致迄今未克實現不禁爲遼災民一哭因之將來能否實行擧擬尙難逆料云(星)

## 北寧路客貨通車 現已按日開行
### 各次客車售票直至北平

月前北寧路因運送軍隊停止客貨通車等情已誌各報茲經調查該路瀋陽新站二十二日已售客票至天津二十三日各次客車均已售至北平客票定自即日起恢復按日開行原定之各次客貨通車現由北寧路辦事處令由瀋陽車站佈告旅客週知云(捷)

## 爲防範不虞 增派便衣隊
### 注重省會治安

省會公安局近以地方不靖治安關係重要必須嚴加防範以防不虞及轉飭局便衣隊每日分班輪流於城關各街巷口一律臨時設卡祕偵查以維治安而資補助警察之不逮云

## 申令各鎮使 力愼重邊防

東北防司令長官張學良近因時局不靖邊防關係重要茲爲愼重計特於月之二十一日重申令濱江鎮守丁超黑河鎮守使巴英額呼倫貝爾鎮守使張明九及沿邊軍警長官愼重佈防以重邊務而固吾圉云

張于鳳至主辦遼西水災協賑書畫展覽
地點 大西門裏同澤女中
日期 本月十九至廿八日

## 東北入關之兵力 擬增至八個師
### 鐵甲車第三隊移防軍糧城 北寧路收入充作出兵費

張司令長官對於此次前進之軍隊初曾計畫爲五個師頃聞經與一般要人一再考慮結果及又擬增加八個師團以照愼重而便分配關於此項軍隊日下正由軍事廳計畫編配中云東北軍鐵甲車第三大隊長張振鐸因奉張學良司令長官之命於昨二十一日下午一時搭北寧車專車帶隊兵一百名押運鐵甲車五輛機關槍二十架子彈五十箱開往軍糧城一帶注防云東北軍此次出兵費用昨聞經張司令長官向蔣主席商妥即以北寧路之收入暫行充作中央對於該路全段之收入今後即不再過問以資東北軍之協助上迅行便利果然東北軍是又添一層雄厚之財力矣(林)

## 對於警官任免 須據實呈報
### 警務處通令

警務處長孫旭昌氏對於警政力謀整頓迭次計劃俾期完善茲聞該處長以各縣警官職司保安責任關係重要各局對於警官之任免自不容稍涉迂延致滋貽誤前雖迭次通令在案而各屬仍有延不呈報者殊屬非是特於廿三日通令各縣警營口安東商埠各公安局長此後對於警官之任免限三日內據實呈報備查勿得任意延誤干咎云(捷)

部設在天前當時並釋放政治犯七十餘人晉系要人亦多於該晚去平赴石家莊非閻錫山即晤馮玉祥又西北中堅份子張蔭梧現定於二十五日去平至往石家或赴大同尙未確定云(星)

## 國民代表 胡經武返京

南京國府主席蔣介氏前因要公特派代表胡經武來瀋接洽已誌前報茲聞該氏在瀋與張學良長官接洽公畢乃於月之廿四日搭北寧車入關轉道返京云(珠)

## 梨樹等五縣 解違警罰金

省政府頃據梨樹海城通遼鎮東清源等五縣呈解清鄉違警七八兩月份罰金當經列收遂於月之二十五日飭該縣等知照云(葵)

## 高所長捕獲胡匪

綏陽縣公安九分局爲民屯分所長高桂五於月之二十四日下午二時帶警在永安堡村南捕獲胡匪孫成德一名年二十五歲新民縣人並搜出八音手槍一支子彈五十粒當即綁往所內備文呈送九分局依法懲辦云(葵)

## 長官署派員 歡迎班禪佛

東北邊防司令長官公署前接班禪活佛由內蒙來電定於月底來遼張司令長官除派員在招待處籌備一切外並派招待處長李紹白帶衛隊警察五十名日內赴蒙接駕以表歡迎云班禪活佛由遼赴內蒙各地講經迄今一月有餘茲聞班禪已決定來月初旬回瀋日昨二十一日業有護駕隨員二人先來報告小西邊門外之招待處現正準備招待一切除收拾宿榻

外又購各項食物預備應用云

## 熙參謀長已返吉

吉省邊防公署參謀長熙洽氏前因某項要公來遼面謁副司令張輔忱磋商一切今該氏公務辦竣吉省無人坐鎮是以於月之廿四日搭瀋海車返吉云(珠)

## 警務處催送 警官調動表

警務處長孫紹忱氏頃以各縣公安局例須每月將該局所屬警官調動狀況呈報一次惟近數月多有積壓未報者是以於月之廿四日通令各縣公安局迅速造表呈報而備考核云

## 農廳清理礦業 飭礦商開採

農礦廳長劉鳴九氏頃因近日各縣呈報之礦案一百餘起其無開採價值者當經批駁所有請准者未着手進行是以於月之廿四日通令各縣轉諭各礦商迅速開採云(珠)

## 王承斌來瀋 晉謁張長官

前直隸督辦王承斌氏現因某項公務於前由連抵瀋茲聞該氏於月之廿四日下午一時乘車赴邊署晉謁張學良長官有

## 長官允閻再派代表 趙戴文將來瀋
### 門致中已離瀋南下

東北當局巧電拍發閻馮代表倉皇而走閻錫山爲挽回頹勢作最後之商榷閻現已來電徵求長官之意見聞張司令長官已表示容納其代表閻已推定爲趙戴文等數人准於日內來瀋謁見張司令長官協商種切又駐瀋之閻馮代表門致中以東北發表巧電態度表明實行擁護中央以個人交涉失敗無再滯瀋之必要已於日前遷出公館匿居日站歷了日之久覺於昨晚伴其夫人搭車離瀋逃回北平繞道至石家莊分謁閻馮報告經過此次或再同趙戴文前來亦未可料云(星)

二三日內離瀋南旋一俟完畢仍行歸瀋所傳已行去瀋南返者乃無稽之談又吳鐵城氏定於日內赴津監誓于學忠就平津警備司令典禮西北軍閻錫山代表傳作義原定於廿三日晚去瀋嗣因某事未竣仍須續商故臨行中止刻下仍住在鮑文越家何時去瀋尙無確期又現叛閻而附中央之石友三氏關於其出路因有與東北協商之必要故特派林家訓來瀋謁見長官商洽一切林以事竣當於二十三日晚搭北寧路車去瀋返平轉道向石復命云(星)

## 日人遊歷東北 飭各縣保護

外交部特派遼寧交涉員辦事處現准駐遼日總領事館函送日人東津卯右衛門赤松純平等二十名遊歷東三省請飭屬保護等情王交涉員准此除將護照加印送還並分函外特於廿四日通令各縣長俟該遊歷人到境驗明護照妥爲保護並將其入出境日期呈報備查云(捷)

## 方本仁返京後 仍回瀋供職
### 吳鐵城將赴津 傳作義現留瀋

中央駐瀋代表方本仁氏近以東北態度表明徹底擁護中央惟在未表明之先種種經過須有面陳蔣主席之必要故定於

所陳商云(秩)

## 民政廳召開 行政會議
### 議決重要事項

民政廳長陳文學氏於昨晚召集所屬各科人員開行政會議討論事項如下(一)民廳施政規程案(二)調查各縣民政案(三)各廳處及法院獎懲地方應由民廳審核案(四)改革各縣政府組織案(五)定期續考各縣科長案(六)徵求各縣政革民政意見案等項(捷)

## 張長官電告 就副司令期

張司令長官已電國府任命爲全國海陸空軍副司令早誌報端茲聞張氏除允就外近以際此出兵聲中關係重要暫難就職頃特電告國府俟軍事底定後再擧行宣誓正式就任副司令職云(林)

## 干理堂因公來遼

哈爾濱東北航務局長干理堂近因關於沿江航運事宜必須來遼面謁當局詳陳一切並有所請示是以該局長於二十二日由哈乘搭南滿列車來遼當謁見張司令長官陳述一切並候迎沈鴻烈董事長赴哈襄辦一切云(林)

## 察代表王英來瀋 歡迎移軍察綏
### 惟當局態度尙未決定 巧電之嚮應大有人在

張司令長官之巧電發出後頗引各方之同情以是嚮應者大有人在茲聞國府於昨日又來電嘉獎司令長官之巧日通電又孫科陳銘樞劉文島孔祥熙山東省政府北平總商會及各縣賑聯會濕特別市執委會市商會等均於昨日來電贊佩巧日通電又東北於巧電發出之當時即開始動兵而察哈爾代表王英因此特地來瀋歡迎東北軍早日進駐該地但東北當局對於接收察綏尙無準備即此次進兵平津全係容納各方敦促非對方讒訕絕不接收東北軍之今后接收平津亦係嚴防故未發生禾毫衝突云(星)

## 客人偷客人 送警所究辦

小西關義合客棧住有來省辦事之李國瑞者於二十一日早起時李忽大驚聲言丟失現大洋票五十元請店主逐客搜查該店執事即按客搜查不意竟由店客陳子明腰內搜出始知係彼偸去當將陳某押送警所

吉林

懲辦云(林)

## 省政府飭屬 禁暗通消息

省政府主席臧式毅氏頃以該府職員及縣政府人員時暗通消息等情極應查禁是以於月之廿四日通令所部人員及各縣政府府內職員不准將各重要公務私行洩漏倘經發覺暗通消息時從嚴懲辦云(葵)

## 王處長事畢返吉

吉林邊防副司令公署軍需處長王忠誠前因張輔帥三公子婚禮曾來遼慶賀並辦一切茲已竣事無滯留之必要遂於日昨二十一日搭南滿列車北上轉搭吉長路車返吉云(林)

## 省政府飭令各屬 嚴禁反動刊物
### 以免不肖份子趁機思逞

吉林省政府現以共黨示虞韓圖猖獗時有不肖份子趁機發行各種反動刊物希圖鼓吹藉資動人聽聞而乱地方安寧而應嚴行查禁免生不測省政府遂於日前通令所屬對諸各種反動刊物一律嚴加查禁勿任流傳云

## 通令公安局 備價領槍彈

吉林省會公安局各分局長各隊隊長等日昨聯名呈請警務處擬行備價領官發自來德手槍及子彈以保公安而資自衛警務處當即呈准邊署准予照領自來德手槍每枝大洋一百三十元子彈每百粒大洋三十元遂即指令各該局長等交價領取可也

## 馬廳長返吉

吉林省政府農礦廳馬德恩廳長日昨搭吉長路中東車出行由遼返吉即日到廳照常視事云

哈爾濱

## 沈鴻烈來哈 校閱各軍艦
### 參加聯合航會

東北海軍司令沈鴻烈氏於二十一日晨八時自瀋來哈本埠江防艦隊長謝稚洲海軍口運處長尹祖蔭及航業界要人均到站歡迎逃沈氏前來者有載電官差弁數人及去遼之東北航務局常務董事王理堂下車後即經東北航務局下榻翌日校閱停泊本埠之江通利綏兩軍艦及驗視船塢修理傷艦聞沈氏參加航業擴大聯合會議後即將返遼云云

## 明月歌舞團 日內將來哈

備受各地中外人士熱烈歡迎之上海明月歌舞團一行共三十餘人計明月音樂會男團員十一人歌舞社女團員二十人此次遊華北各大商埠由津赴連由連到遼茲悉該團領袖黎錦輝於遼寧奏演畢爲巡演於東北各要地及供獻其獨手創作之音樂藝術起見將率領團員於日內自長來哈云云

## 中俄正式會議 十月十一開幕

因政局無定蘇聯政府拖宕觀望態度故意延宕之中俄會議茲本埠某方突接到莫斯科中俄會議中國代表團效(十九日)電謂中俄會議結果正式會議已定於十月十一日開幕云

## 高公安局長 獎賞獲匪員

濱江市公安局二分局日前拿獲悍匪謝福田張登平等四名已送局轉交清鄉局懲辦各節已誌前稿茲聞公安局長高舜庭氏對於此次獲匪甚爲注意除呈報上峰外昨特傳知各分局所對于獲匪幹員二分局長林友松局員李倫所長劉長賡及隨同辦案長警各記功一次並獎賞大洋壹百元分配與各出力幹員以資鼓勵將來云

## 逃匪窩主 公安局通緝

濱江公安局日前由二分局捕獲悍匪謝富山張登年等轉送清鄉局各節已誌前報茲公安局以該匪犯等在局會供有同夥長海長江二人現在長春辦事又窩主同順園執事李燦光畏罪潛逃故於昨日開具相貌單通令各局 嚴行通緝務獲到案以憑究辦云


## 本社啓事

各分社若以現大洋以外錢鈔匯本社時按照左開行市
▲今日之行市
大洋兌金票 五八、〇〇
大洋兌鈔票 九七、八〇
大洋兌小洋 一一〇、〇〇
經理部啓

## 本社啓事

逕啓者本報克山縣分社長孫佩芝氏業已去職茲更委李鴻洲君繼其後任嗣後各界如有訂報或刊登廣告者希與李君接洽可也此佈

## 本社啓事

逕啓者本報通遼分社長王立言氏業已去職茲更委石立亞君繼其後任嗣後各界如有訂報或刊登廣告者希與石君接洽可也此佈

## 願辦本報分社者鑒

逕啓者如有希望在本報未設分社之東北四省及山東省各縣而新設本報分社者希直接向本報函商必當照章速與准許也此佈
本報經理部啓

## 四洮鐵路全路完全通車廣告

本路沿線水患處所業經修復工竣於本月十四日起全線通車所有客貨運輸一律照舊辦理特此廣告俾衆週知
四洮鐵路管理局

## 湯玉麟啓事

敬啓者國曆十月二十日(即陰曆八月二十九日)在承德寓爲次孫耿明授室援以預事不敢勞動親友隆情厚貺敬謹璧謝恕不具帖伏維諒鑒
湯玉麟拜啓

## 訪友

阮海東君鑒溯自七年前忽在青島上船時與君交厚旋至奉天君即下車弟即北上分袂以後渴想殊深惜不知君之通訊處特此登報務希將現下住址及作何事業詳細覆知切切
哈爾濱道裡德利洋行李克莊啓

## 聲明

茲因敝會擔保張星海充長春益通銀行練習生曾盜去該銀行使用之朝鮮銀行空白小切手第5197 5198貳張又滿洲銀行空白小切手計字第04396 04397 04398 04399五張及小切手請取證壹張已發現者爲朝鮮銀行小切手5197壹張滿洲銀行小切手04397壹張幸發覺最早未得發生重大損害其餘未見之小切手無論落於華洋人手概行作廢特此聲明
長春工商業職工擔保會啓

## 緊要聲明

良佐自民國十三年春在遼寧與京縣永陵經友人介紹與賈氏永和結婚忽々數載不意該氏劣性生成兇悍刁玩四字悉備百般勸導終不返悛去夏復由熱河防次假言歸寧攜去銀洋衣物一去不返容心肥己無可諱言當即聲明長官並在法院聲請離婚該氏面函告賈氏聽其自由所有携去財物一槪不究近聞該氏在外仍借鄙人名義任意行動茲特鄭重聲明鄙人與賈氏永和完全脫離關係所有賈永和在外一切行爲鄙人槪不負責此聲明
劉良佐謹啓

## 鳴謝華商聯保安平保險公司十足賠款
### 大洋五千元 各保貨險現 信用昭著賠款迅速

啓者敝號于八月十四日早三時因鄰居失慎延燒敝號將貨物完全焚盡幸事前在安平聯保公司保險現經兩公司查明照數賠償足見兩公司信用昭著賠款迅速謝敝號領款之餘用特登報以鳴謝悃并爲介紹各界投保火險者有所採擇焉
遼寧北市場德元號謹啓

## 毛煙疋

敝廠自開辦以來已近二十載苦心研究毛織各品蒙各界贊與歐亞貨高超一等眞稱中國首創第一家備織東西最新式各種男女童子毛襪手套毛衣背心披巾圍巾絨帽等又由歐亞運到織工廠所需並門市應售手工編物毛絨線並鉄絲各色正頭及各貨成色提高惠顧認明註冊三金牌鴨牌商標免受冒充各商號均代售又代理上海利興牌合手牌各商標國貨香煙公司皇后保國等牌香煙以上各存現貨甚夥廉價零整批發請新主購試便知

天津東門內 金記津總廠啓 電話總局一四五一

惠顧時如下列接洽處之人他往時可直接信知敝總廠是荷

接洽處 長春頭道溝日升棧內 吉林臭皮胡同福興公內 遼寧日站福順棧內 哈爾濱道外正陽街西頭東永德棧內

## 謹防冒牌

本號在江蘇常州小南門外尉史橋堍創辦於前清同光年間精製糖果蜜餞糖桂花青紅絲佛手梅大橘餅等行銷全國以豫成豐爲正牌豐記豫記爲副牌早經立案以防假冒乃近來冒牌迭見以偽亂眞尤以混充豫成豐青紅絲佛手梅爲最多貌似貨非致外埠顧客迭受其愚查偽貨內容斤量既短原料又劣魚目混珠實堪痛恨除已呈請官廳取締外並登上海各報茲以青紅絲佛手梅行銷於營口一埠爲數頗多特托營口德盛恒號代爲登報聲明務希貴客於採辦時注意(箱外印刷招牌)(箱內石印仿單)以免受欺爲禱
九月一日
江蘇常州豫成豐糖果號謹啓

## 邊業銀行廣告

本行資本國幣式千萬圓呈由政府核准享有發行紙幣代理國庫特權專營各種存款放款匯兌貼現及普通商業銀行一切業務匯水利息格外克己辦事手續尤爲敏捷如持本行鈔券作匯東三省境內各地分行一律免收匯水倘蒙賜顧無任歡迎

總行 遼寧省城大南門內路西德隆店胡同
電報掛號 九九九九
電話 總經理室(二)五六四 營業室(二)六五八 經理室(二)六五七 傳達室(二)六〇七
長途電話 (二)四五八 (二)三〇七三
北寧 日本 天津 上海 大連 山海關 營口 安東 錦縣 四平街 新民 遼陽 吉林 長春 通遼 哈爾濱 鐵嶺 雙城 洮南 黑龍江 新立屯 公主嶺 撫順 法庫 西安 山城鎮

逕啓者本行發行奉大洋元角券及京津通用角券除在遼寧本總行營業時間隨時兌現外並委託左列各商號代兌

代兌處 遼寧省城大西門裏商業銀行 遼寧省城大北關福勝公 遼寧省城大西門裏益和永

倉庫 本總行設有倉庫辦理貨物押款

## 招募各埠代理店

招募各埠代理店


## 聞

不孝男維翰等罪不自殞禍延顯考鞠府君諱世德字子明痛於民國拾九年九月二十三日即夏歷八月初武日亥時壽終正寢距生於前清咸豐二年二月十二日己時亨壽七拾有九歲不孝男維翰等奉侍在側親視含殮遵禮成服謹擇於夏歷八月初五日奉經發吊初七日發引叨在

閲親世友鄉 誼哀此訃

孤哀子 鞠維翰 泣血稽顙
降服子 鞠維幹 泣血稽顙

恕訃不週
通信處皮口德順福

## 聞

不孝清濃罪不自殞禍延顯考陸軍少將前熱河騎兵第三師師長赤峰鎮守使東北邊防軍司令長官公署顧問黑龍江國防籌辦處顧問前清辛卯科武舉人趙府君諱振綱字幹臣慟於民國十九年八月二十四號即夏歷七月初八日己時亨壽終正寢距生於前清同治八年四月初一日亥時亨壽六十有二不孝侍奉在側親視含殮遵禮成服謹諏於夏歷八月十八日開弔十九日成主二十日發引恐訃不週叨在

戚友世寅學年鄉 誼哀此訃

棘人 趙清濃 連清 泣血稽顙
期服姪 清泳 杖淚稽首
功服姪孫 成禎 成煊 成瑞 成祿 成祥 成巽 成炎 拭淚稽首

喪居長春商埠東五馬路本宅

## 瑣聞

### △情急刀傷幼女
（長春）商埠地大經路門牌四十六號住戶任貴升於本月二十三日下午一時與乃母任關氏因瑣事口角不意該任貴升一時情急竟用菜刀將伊之幼女玉琴年四歲尚有始屆滿月之小女一併刺傷頭部後經任貴升之妻奮力跑出報告附近警察將任貴升提獲送往第二區公安分局其受傷之任玉琴由乃母抱赴四馬路東洋醫院治療査其傷痕傷及腦骨甚爲重況恐有性命之虞將來任貴升因何刺傷親女內中含有情節訪明再誌

### △綢舖深夜失盜
（長春）城內西三道街門牌一三九號義合粉粮米舖執事人趙福於本月廿四日晨赴第四區公安分局報稱夜三時許突有竊賊潛入將錢櫃竊開盜走官帖六萬三千九百吊又六千四百吊吉大洋九元哈大洋七十六元一併竊去請求拿賊等情溫厚植分局長於聞情後當即呈報上峰請通令各區隊一體嚴緝竊賊云云

### △双泉湧塘失愼
（長春）商埠地西四馬路双泉堂澡塘當本月二十三日夜三時許因茶爐死灰復燃遂起火警一時間青煙上升紅光漏起幸由該塘執事人劉經理督飭夥並電請公安局消防隊趕到竭力撲救得未他延僅焚去草棚二間別無損失亦云不幸中之大幸矣

### △小偷光顧學校
（長春）西門外吉林省立第二師範學校於本月二十三日夜三時許突去小偸潛入教員宿舍盜走棉被褥被單等物十餘件得賍遠逃事後由住人査覺早已無踪當即報告第五區公安分局經趙子明分局長前往勘査以便提賊破案云

### △茶社日見暢興
（安東）埠前自東平電影院樓下創租之純陽茶社湖自成立以來營業殊深發展近又有劉某以該茶社營業爲市人所歡迎遂亦擬踵其後塵設立茶社業務並已由大連邀有鼓姬多名及帶有琴師暫住三道橋泰安棧以俟覓妥相當社址即行開市云

### △巡捕仍調回安
（安東）附屬地日警署前任巡捕貴頌臣於去歲調任鳳城縣車站巡捕職已及經年日前日警高山署長以人地相宜計遂仍將該巡捕調回來安派以大和橋派出所任職業已視事矣

### △大宗鹽魚來安
（安東）安埠魚業商對於各種魚類販賣向由沿海埠所販來者近由煙臺到有魚商船三隻均載以大宗鹽刀魚共爲一萬五千餘斤停泊後魚商福記東棧買四千五百餘斤德祥玉和下一萬零五百餘斤一面赴漁業保護局報驗納捐以便行銷云

### △院長會議返來
（安東）地方法院院長祖瑋日前奉遼寧高等法院召開司法會議去後現已會議竣事該院長乃於昨二十二日乘經遼安車遄返照常視事在案云

### △省派查員到安
（安東）遼寧省政務委員會日前二十日派該會第一股主任那星浦及調查員孫化之楊伊勳二氏到安下榻亞東旅館聞其任務爲調査某項政務以期改進等情約待數日方可遄返云

### △承審攔狀受斥
（克山）日前孫縣長外出回署時遇一老嫗持狀呼冤孫公問故孀云婦係人命案前經遞呈批准數月不爲傳案聞係某承審受運動之故遂爾淩躪婦呼冤無門家又貧窮無力買狀備萬出無奈不得不向青天大人呼訴言旣嗚泣不已孫公怒到署立呼某承審呵罵許久某唯唯不敢辯乃立派司法警將被告傳到開廳審訊按孫公廉吏久有青天之名但待屬員頗厚故有時竟於下而不知惜哉

### △嚴禁表演淫劇
（吉林）省會公安局現以梨園表演戲劇最易移風易俗有關風化亟應嚴行査禁淫劇倫曲以重風化公安局遂於日昨飭四分局對諸界內新和洛子園所演洛子務須注意取締淫劇而稍疏忽云

### △保陞盡職局長
（吉林）省會公安局劉福廷局長現以該局前勤務督察長現任五分局長沈勇廉氏自蒞任以來竭力盡職連破獲盜案多起並兼辦理局務井々有條堪稱模範警官照應獎陞以示鼓勵遂於日昨呈請警務處循例保送如有外縣公安局長缺請爲盡先錄用云

### △請維梨園營業
（吉林）省城德勝門外河南大舞台洛子園々主王恩現以該園營業失利入不敷出長此以往恐將賠累不堪原已不外買票之客無幾而己於日昨具呈省軍警憲各機關請爲設法維持而體商艱云

### △呈請開設客棧
（吉林）省會公安局現據五分局轉呈民人賈慶選擬在省城西關五區界內開設吉海客棧以維營業而便旅客公安局査養本保證均屬實在應准設立仰即來局領取許可證可也

### △鹽倉倉長易委
（訥河）本邑鹽倉長劉崇儒氏近奉吉黑榷運局令調局另委遺缺以委莫欽忱氏接充該氏業於本月十八日接鈐視事聞該氏爲現任使俄莫全權之叔兄在他處辦理鹽務多年頗有成績想此次來訥當有一番整頓云

### △公園業具雛型
（訥河）本邑在南門外經建設局闢修公園一處曾誌本報惟因經費不足以致有名矣實幸經崔縣長極力提倡除設法請准官欵外並招集地方紳商捐募若干經費尙稱裕如該園現業具雛型已修亭五座假山水池各一其他飛禽走獸現正物色中云

### △阜興發展營業
（訥河）本邑北街阜興厚金店今歲頗行發展到該號售賣荒金與買首飾者每日陸續不絕室內大有人滿之患該號現正改修門面極力擴充營業若此雖因貨眞價實樣式新巧然亦該號經理經營有方之所致也

### △洛園行將開演
（撫順）本埠舊新市街原有戲園一所因年久失修已頹塌不堪今春經該園主翻修一節業誌本報玆現已工竣該園主何星五爲振興地面計特赴滯選洛子一班議定包銀現洋一千元聞刻已交欵三百元以俟將欵交齊後即可求撫開演云

### △村評議員膳費
（遼陽）縣奉府民廳令査村制大綱設有議評員純係義務遇有村民訴訟時經評議所評議各員每日膳費現洋三角歸敗訴者擔承仰即轉另知照云

### △分所獲送煙犯
（遼陽）北鐵門分所昨二十三日午前十一點檢査搜獲煙犯胡立達一名並煙藥十粒一併送交一分局訊轉法辦云

### △禁勒索買賣費
（遼陽）縣府奉民廳令査民間買賣田房經蓋村章係村長職責所當爲特令各縣長嚴行査禁村長勒索買賣費用云

### △委任分所所長
（遼陽）一分局前揀邀警士徐鐵英送公安局攷驗已誌前報茲經庚局長攷試資格頗佳當即委任該警爲西關三所財神廟分所長徐氏奉委後即於昨前往到差視事云

### △奉令槍斃胡匪
（遼陽）前八分局長韓仙橋前獲送胡匪徐春海一名經縣府審訊供認爲匪不諱當呈報省政府詎於昨廿三日早八時縣府奉省電令着將該匪槍斃當經該府將該匪由獄提出驗明正身綁赴刑場槍決示衆云

### △年節改用國曆
（鐵嶺）本縣前奉省令略開査廢除舊曆改用國曆迭經通令遵辦在案無如我國人民習慣除每屆廢曆年節仍循舊例放假慶祝殊不知世界各國通商辦事均以陽曆爲年度而我國徙守成規沿用舊曆對外通商殊多滯碍爲此從申前令凡各縣人民嗣後應一律遵用國曆對於廢曆年節節不准放假慶祝本縣奉令後已通飭所屬遵辦云

### △嚴禁村長勒索
（鐵嶺）本縣前奉民政廳令略開査人民典賣田房向由村長加蓋戳記以資證明相沿日久而村長既爲公正人員任何方面不得稍涉編袒乃近査各縣村長每於人民典賣動則刁難希圖勒索似此行爲殊屬不合非謂價値不合即云地有糾葛爲此通令各縣一體査禁本縣奉令後當即通令各村遵照云

### △楊某死的何速
（鐵嶺）城內縣府對過有回教楊姓者以開燒餅舖爲生頗稱獲利突於日昨有某竊犯携報紙至伊舖出售當由楊某收買適被警士偵知當將楊某帶局訊問而楊某未及審訊則行氣絕該局遂請醫官診療及醫官到場該楊某已早名登鬼籙矣

### △兇犯送局審訊
（鐵嶺）本邑地方法院刑庭前者審訊由公安局轉送兪北門外秦車舖五齡幼童勒斃未遂勒死一案要犯秦國祥張新生二名因證據確鑿有關淸鄉範圍當經法院將該二犯交由縣淸鄉局嚴訊如何懲處容訪再誌

### △祝融稅駕砲舖
（鐵嶺）本邑北門外興太砲舖於日昨午間因近人梁某碾藥失愼轟然一聲附近房屋皆爲動搖除立將藥房崩毀梁某昏倒貓體一條體無完膚外並震香西隣閻姓老嫗當時火起白煙冲天幸經警察及商會水會馳往撲救始得熄止梁某面部燒傷甚重旋經擡往施醫院療治能否全愈容訪再誌

### △陶某掘墳侵地
（新民縣）八一區半草溝住戶買萬福素習農業在本村有地一段與同村惡棍陶玉海地毗連久欲侵耕買某之地因買某有早年故去之胞兄葬埋在該地交界處不敢越墳耕種隨起拋骨之念于今夏四月間該陶玉海率子多人私將買某之兄之墳拋平將骸骨拋于遼河內不意被買某工人瞥見報告買某來縣依法起訴該陶玉海自知違法到處該託復經本村村會首調處長丁事該陶某廿願退出所佔之地及請客賠罪祭填迨至回村後竟失却前言所訂各節一未履行買某反又來縣呈控現下纏訟數月業經調査挖墳有據證人確酌該陶某供認抽墳諱控墳拋骨案關律而被人仍逍遙法外抑或法律亦能容人耳

### △考試醫生揭曉
（蓋平）本邑縣政府於月之廿一日考試醫生已誌前報是日應試者三十餘名由主考張潤民命題辛縣長趙科長醫藥會李會長蒞場監視已於次日揭曉內科尹子清李象乾吳振中得月樵姜欽岐外科賈澍珊西醫賈光普畢魁禎漢德安等九名云

### △煙客手眼通天
（蓋平）本邑城內謝子琴者販賣煙土蓋有年美蘭城風雨人人盡知於九月十四日經一區分局指令劉分所長帶警前往搜獲該劉分所長奉命後遂協同該界甲長前往搜查當搜去滿帖印花字擬三吊煙土一兩紙牌若干旋將其妾謝張氏帶區取供移送於公安局請轉送法辦詎料該犯謝子琴手眼通大覺將其妾謝張氏由公安局以手法釋放聞人云該謝張氏在公安局僅以漏帖印花字擬處罰對於鴉片部份未能追究以此觀之可見謝子琴販賣煙土客手眼通天矣

### △礮兵分隊回防
（蓋平）本邑四區界內前青紗帳起之際時胡匪出殁爲防堵計派公安隊礮分隊出發以資剿捕而靖地面茲査匪已遠颺無再駐之必要令該隊回防奉令後即回城厚防云

### △郵政局長易人
（蓋平）本邑郵政局長朱德茂氏對於一切事宜無不大加整頓茲奉總局令開將該局長調仕營口局長遺席改委金綸珊氏接充奉委後互相交替淸楚照常視事云

### △鼎大運到新茶
（營口）市內大平康里鼎大茶莊經營方抵一載營業異常隆盛推原其因則以物品精良茲聞又由南省購到大宗龍井大方向外行銷而價又極低廉是以每日主顧戶限爲穿云

### △途中丟失鉅欵
（營口）市內永泰昌綢緞莊聞於昨遣櫃夥邵某持現洋三千九百餘元赴正金銀行向大連作滙詎在中途被剪綹乘機竊去及至行探囊取欵早已不翼而飛邵某確此晴天霹靂慌恐異常當即報告警所請爲嚴緝以期珠還云

### △失欵又復珠還
（營口）市內永世街泰順增某櫃夥昨承滙執事之意派赴正金行持金票一千元向外埠鄭滙詎一時失神爲竊綹注目竟乘機竊去無如兒事機未密竟爲偵悉間已於是日由警察緝得欵尙未花用將該犯被送法院按法懲處云

### △鞠會長逝世矣
（皮子窩）商民兩會之會長鞠世德氏字子明現年享壽七十有九自就任會長之職以來二十余載精明老練辦理會事任勞任怨今交伏令偶患痢症經西醫師診治服藥罔效忽於月之初二日午後十時許與世長辭謹擇於舊曆八月初五日奉經初六日開吊初七日發引繼其後任尙未不知爲誰云

### △腹痛服藥送命
（海城）本街和發福藥局以廉價請一唐醫楊勝九爲坐堂先生自入該局人鮮知名無一請者而屈死鬼遂亦較少日前有石井舖霍玉秀之妻住西關田姓親戚家偶覺腹痛亦尋常之病延請該醫前往診治僅服藥一劑而病遽加重田姓見勢危急僱人擡送回家比至城外里許遂氣絕矣刻聞霍姓族中以該庸醫誤藥殺人正擬向法庭起訴令其償命云

### △保留劉總隊長
（寧安）保衛團總隊長劉萬奎前因副隊長梅金壽辦事不當以致牽連撤差侯查現經提調來寧查明確係該副隊長辦事失當復經地方各團體具呈保爲保劉總長復職懇請恩准以維公道而奔民心事容因保衛團副隊長梅金壽辦事失當承留茲將原呈查錄報端其呈云涉劉總隊長萬奎撤差一案經蒙查明該副隊長罪有應得與總隊長無涉理應靜候上裁奈與會長等身命財產有關所以不能已於言也溯查劉總隊長自充團兵至陞總隊長先後十餘年被匪共有數百陣亡胞兄及親信官兵三十餘名有案可稽當去秋中俄失和趙司令帶隊赴前敵大軍到境城內地方紛亂該總隊長與鎭署參謀長主持一切城外若非劉隊長帶隊晝夜嚴防想寧安早就不保于傍觀公道何存現當夏防吃緊之際驟聞撤去則捕得力之總隊長寧安恐慌萬分會長等爲民衆計爲身家計是以不避冒瀆具呈懇請轉達省政府總管理處恩准劉總隊長職以維公道而安民心則感戴無極矣

### △產科事業振興
（懷德）縣公立施醫院附設之產科學校由谷松齡竭力提倡締造經營購妥產科器械聘李潔塵醫士任產科教授兼應接生事項聞李女士任事以來非常熱心自製產科模型自編講本而又自編講義解釋明瞭循善誘遇接生事消毒完備手術精良一經接生產婦嬰兒必保安全純以濟人起見對于貧者不索酬金今又出廣告凡在九月內之接生概不收費吾知懷德之產科將蒸蒸日上云

### △匪案中之謠傳
（復縣）五湖咀孫七太搶案中正犯吳匪落網已誌各報該匪就擒當時縣公安局長適因某要公留駐五湖咀先後經總分各局長及東北煤礦長多次審訊該匪供稱匪夥幾人如何行搶如何分贓事後搶置何處永匪誰家從容供出審訊時恐有屈情尙以他話挑弄匪答絕無屈情云云嗣後送縣亦經多次堂訊並無異供後匪爲此案中之正犯已無可疑近傳聞經某要人向縣長懇說行將該匪免罪放行此說殊屬可驚疑縣長景公鐵面無私聽訟公道對於斯等要案件焉能從一人之言輕於免釋乎但案尙未結客觀不敢臆度姑誌之以觀厥後

### △局長爲母治喪
（黑龍江）呼倫貝爾市政籌備處處長趙樹人籍隷省城月前因該家慈染恙延請中西各醫終未奏效忽於月前二十八日壽終省正寢因趙局長平素篤孝性成聞信之下匆々回省奔喪因其久歷官途交遊極廣到省爲乃母大辦喪事停放四期一般戚友接訃聞訊無不前往弔唁並聞擇定月之十九日發引送往祖塋期前該宅爲其家慈祈福並捨飯四天每日一般老幼貧民前往吃喝無不口頌趙宅慈善可風並於該宅院中高搭素棚晚間裝設五色電燈成四字一夕千古並延僧道喇嘛蒙佛終日唪經超渡冥福一時門前弔唁之及等車馬塞夫極形熱鬧云

### △鴛鴦夜双飛
（臨江）本邑北城門外住戶王周氏其夫王某李臨屬林子頭地方譽商家境稍稱小康祗生一女現年十八歲姿色微艷李今歲許與魏興顯者爲室然尙未過門該王周氏暫與其婚夥度耳念李本年八月十六日晚五時不悉該王周氏與伊婿爲何口角後經了事伊婿魏某忿氣不過李晚九時携其未過門之妻私自逃走當被該岳母去覺遂遣人遍處找尋迄茲杳無蹤影當赴該官分所報告請求緝找至能否找着容訪再誌


## 母親出外時

須備如意膏於家中以便小兒取用

如意膏小孩能自搽用

小兒好弄每於母親出外之際而有燙傷割破跌損蟲螫諸患故宜購置如意膏於家中以備若輩不時之用此膏淸涼滋潤止痛生肌不激刺皮膚不汚染衣服小兒皆樂於敷用且易於敷用也 福州南台梅亭山館劉君逢強云「歸人常用如意膏治療割破燙傷跌損蟲咬輒奏奇效有時小疹在家無人看顧偶逢意外且節互以此膏自相敷用而免痛苦與後患焉

如意膏係最新科學發明之療膚專藥凡百外症皆可治療如尊處無從購買可向上海江西路六十號韋廉士藥局函購

## 寫眞銅版與凸版凹版
## 久保田寫眞製版所
大連市武藏町六六
電話八六三一番

韓奇逢大醫士台鑒、啓者、儂因求學用功之過度、致患血氣衰症、時常頭迷、四肢無力、心忙心跳、白帶過多、經血不調、藥于歸之後、因家務紛忙、操勞過甚、病尤加劇、遍經中外名醫調治、毫無功效、幸有友人、李君贈送（黑雞白鳳丸）半打、服之果然有效、又購服半打、已除根、如此良藥、不可多得、特奉上像片一紙、以誌謝忱、此請大安、訪玉敬書附像片一紙請登報端

黑雞白鳳丸百發百中凡患經血各病服之藥力絕大萬試萬驗老婦服此經復至姙娠子女腰腿腹痛心忙心跳或年久之白帶久不孕育子宮寒冷速服此藥百發百中有立桿見影之功以湯潑雪之效購服一試其效力便知

定價每盒四元 每打四十元 吉黑區每盒哈洋五元 每打五十元

總發行上海四馬路中和里韓奇逢藥房無限公司
分發行天津法界信昌里十三號韓奇逢藥房無限公司
哈爾濱道外萬國車票隔壁韓奇逢藥房無限公司
遼寧大西邊門外三經路東邊韓奇逢藥房無限公司分行

高級萬年筆用

## 瓦古那翁牌鋼筆水

各文具店皆有定價三十錢

有信用的品物

## ワグナーインキ

色濃顯明的品物

## 眞正三得而彌淋辨別法

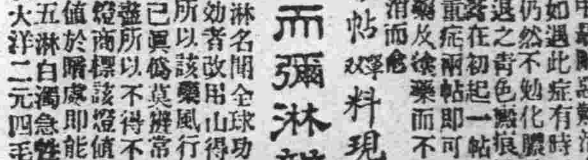

淋病勁敵山得而彌淋名聞全球功効卓著凡患淋病白濁服他藥無効者改用山得而彌淋立見奇効爲世人所共知所以該藥風行世銷路即廣模造品僞藥續出不已眞僞莫辨常此一往本藥乃用學藥品印成電燈商標該燈商標日光及燈光之下吸收光線然後値於暗處即能至動放光光者即係假藥專治五淋白濁急性慢性淋婦人淋病白濁等每瓶現大洋二元四毛

每帖料現洋二元

### 魚口膏

花柳病中最厭惡難治之症首推魚口醫生如遇此症有時用蠢笨方法仍然不免化膿破潰瘡留不退之苦色惟用安全無痛魚口膏在初起一帖即痛止腫消而愈重症兩帖即可收功凡不見効者一用藥針服藥及徐藥而 此膏立刻止痛消而愈

## 各埠分銷處

總代理長春東五馬路公園門前中華人藥房

大連華泰藥房 大連同德藥局 大連華西藥房 大連永生大藥房 金州天德藥房 哈濱環球大藥房 哈濱合勒先藥房 長春中西藥房 長春興亞藥房 拜泉錦和盛 金州志義成

普蘭店康德記 瓦房店康德記 奉天大生藥房 奉天大成藥房 江省德泰盛 江省中西藥房 遼陽義和堂 通遼福合長 敦化中西藥房 望奎錦和福

奉天大德生 營口中西藥房 營口五洲藥房 安東瑞祥泰 安東德順成 吉林五洲藥房 吉林中西藥房 開原站德祥厚 四平街天德堂 雙城華西藥房

## 蕭極婦科醫療所

專門婦人科包治不孕病經血不調屢患小產子宮內外膜炎卵巢炎輸卵管炎小腹久痛不愈男女性病花柳各症胎兒男女新法鑒別衞注射德國九百十四藥針六百〇六一千二百〇六專治男女梅毒入骨毒串升喉破傷下疳等症手術安全保管有効長春商埠公園門前蒙荒局對門院內大樓蕭極婦科醫療所啓

化裏生淋病良藥◎主治急性慢性五淋白濁尿管刺痛久淋赤淋萬試萬靈服此藥一盒勝注射淋病淸血藥針三次

◎婦科聖藥愛蘭片◎

凡婦女一切百病服之藥到病除老婦終身不孕多年白帶久年勞病經來腹痛血崩不止年老無子藥力絕大神速

大連德記全棧 千金寨德泰藥局 遼寧大宇藥房
長春中西藥房 安東瑞祥泰 鐵嶺淸民藥房
江省德泰盛 營口中西藥房 哈爾濱中西藥房
開原德祥厚 吉林濟生藥房 四平街裕盛祥
大連華泰藥房 西崗子德記西棧 遼寧韓奇逢藥房
無處購買請將欵滙至鐵嶺百福公司原郵回件不悞

### 贈送紅花精

此藥專治女界一切血中百病多年乾血癆症服之立效每盒三元今收包紮費一元一個月爲限鐵嶺百福公司啓

## 預告

確實唯一破格大減價

各貨一律照碼八五扣

西德泰紬緞店

臨時展期三天

舊曆七月廿八日早起

八月至初六日晚爲止

大連監部通



## 大連紬緞業聯合大減價七天

自國曆九月二十一日起至二十七日晚止

同業

洪來興
同昌號
洪來盛
天成號
德泰公棧
祥泰義
協茂盛

謹啓

即陰曆七月二十九日起至八月初六日止

各貨一律照碼再打八五折扣

# 消閑世界

## 秋日菱角灣泛棹 (林化青)

落日興悠然、臨風上酒船、秋喧紅蓼岸、人醉白鷗天、瀰々詩痕淡、娟娟月影妍、歸途双槳急、漫破一溪煙

## 重遊淩水寺記 (王金聲)

兀坐課室、不出遊歷、寂寞無聊、令人興感、即對夫多情草木、有靈山川、亦殊多愧色也、況山川草木、盡屬文章、鳥獸蟲魚、無非學問、躬身遊覽、得實地之見聞、而獲益愈多也、昨星期日、朝餐已過、忽有老友李鍘二君、由連來相造訪、約予作淩水之遊、余聞之、欣然曰「今假農忙休課之機、吾正欲流覽秋日風景、以開豁胸懷增廣見聞也、奈終乏伴侶耳、適值今日風清氣爽、大駕貴臨、余喜之甚矣」遂整衣履備行具、買車西往、出門西行、沿路經過王穰二村、農夫收獲、比比皆是、未幾、出村降車就嶺、遙望兩山對峙、雄勢赫然、松柏參差、雲樹一翠、綠林一行、嶺下北折、近聽深水流聲潺々、鳥啼深谷、雞鳴林中、綠草蒙茸、行未數武、忽有宮殿巍巍、突起目前、前疊障、後層巒、即淩水寺也、衆欣然往、抵寺門、立階上一瞰、羣山來朝、萬樹翎合、犬吠山中、樂何如之、其三門之上、書八字曰、淩水禪林、法門不二、至寺院、但見奇花盈庭、棱羅松二株、扇欲宏壯、佛像莊嚴、畫棟影梁、條暢奪目、今昔來遊之騷客題詠頗多、雖桃源仙境、不過斯也、少頃、明朗大師見吾等至、自屋趨出、延引入方丈室、分賓主坐下、敬煙獻茶、相見之歡、自不待言矣、室內整潔無異洞天、壁間懸掛朱子樵將軍字聯一幅、上聯曰「願將佛手双垂下」下聯曰「摩得人心一樣平」其筆法鈔勁誠可佩也、效也、而明朗大師虔修佛法、一塵不染、談吐風雅、對於吾等備極周到、茶話畢、遂任自遊觀、觀畢、復作山巔之遊、立峰頭、縱目四顧、山形險峻、綠樹密植、一片秋色、如畫似圖、則豁然開朗、略就石少坐、據僧云、今夏松蟲密厚、他山之松、被其食盡者、不勝枚舉、惟此山之松、仍枝葉叢生、安然無損、山川果有鍾靈氣、信然、余等遊興未闌、赤日將午、緩緩即降、欲以告歸、禪主弗許、止之曰「今諸君光臨寒刹、不勝歡迎、奈無厚宴以待、聊相小酌、勿辭爲荷」遂讓吾等入客堂、呼童僕煮酒作餞、且飲且談、盡醉方休、親切周旋、感激之甚、歡宴已畢、日已西斜、同談廟樹庭陰之下、少憩、天交四時、不敢再延、入室整衣別僧而歸、復向梭中、少間、日已西墜、余返室中、敘息片刻、晚餚後、閒坐斗室、回憶今日登高山、越峻嶺、踏怪石、展奇岩、山明水秀、覽景生情、雖山路崎嶇、殊無疲倦之苦、壯哉此行、誠人生難得之機也、爰燈下披衣書之、以爲淩水寺重遊之記

一九三〇、九、二二 書於樂普宿室

## 李濟深養蜂 (張)

李濟深氏、息影於南京鼓樓頭條巷（前濟南鎮守使胡翊儒宅內）該處洋房雖祗一層、因地勢特高、遙望之高聳入雲、故空氣亦異常清新、又有花木山石之勝、李於讀書之暇、徜徉其中、亦無異世外桃源也、李固略諳拳術、去年由張之江、介紹一太極拳師、每早入宅教授、練習迄今、已大有門徑、現仍暇練至勤、又復練劍、每日起身絕早、練拳練劍後、另有外交部某君教英文、某明經（聞由安徽聘來）講經義子書、學不倦、起居臥息、閱報讀書、均有定時、故近來面目豐腴、不似往日氣象、最近又由外洋購來蜜蜂多種、放置園內、天晴氣爽、群蜂出籠、採花釀蜜、至有樂趣、聞李又在宅旁另購空地若干畝、自行建築洋樓、刻已完成八九、年內可以竣工、聞監工者係其好友黃某云

## 眼光

現在的人、在社會上作事、眞是難上加難、處處都要週全的到、方才能够站立脚步、辦起事來、應幾不致掣肘、稍微一個不小心、就許碰鍋、所以全仗自已眼光從事、必須要看得遠、認得眞、那自然就不致於吃虧、俗語說的好、一個人一付眼鏡、又說是武大郎玩夜猫子、什麼人玩什麼鳥、「情人眼裏出西施」等等的、這完全說的是各人的眼光不同、你要看着合事他就許看着不順眼、他要看着順眼你就許看着不合事、各人本着各人的目的進行、所謂戲法人人會變、各有巧妙不同、只要你變得乾淨利落、自然就有人捧場、說話就能破風箏抖起來、要是變不利落、一下子就得回去、不必再想出台了、故此說眼光是很要緊的、尤其是對於如今的時勢潮流、必須要看准了方向、便宜行事、見風轉舵、隨機應變、才能把地盤保守得住、不致遺落人後、要不然是一輩子也不用打算發展啊

## 歷史小說 元胡演義 (六六)

（善亭雜俎 說部之二）

即與景蘭同心、抵抗裸體、不爲妖言所惑、此孟子所謂富於財者、凶年不能殺、富於德者、邪世不能亂、論女子不亂於邪世、可占知其富於德、々者才之貞者也、員外又曰、其餘花紫藤、花紫荊花景蘭、亦係鄙人之本族、聞小女私評、天資均不惡、其才格合否、望調查者勿事太刻、則幸甚已、其外姓者、如郭漫雲、孝女也、九歲時、其母患病、醫者云、此藥得人肉作引子、方能有效、一時人肉、不可必得、此女聞之、背人以刀割下股肉一塊、當時疼痛已死、被醫者傳藥刷處、母女双全、此孝女之名、與穆景蘭、胃險採藥、並稱鄉里、他若董繡球、白玉堂、屠舫樓、蕭天竺、皆生而溫良、才學過人、女界所共仰慕者也、宋雲日、此番女試、先品行而後文藝、所以未經考試、先行調査、品行有虧、學問深淺、皆發抆也、談畢、興辭、向南鄉進發、郤說南鄉女子、分爲兩黨、一黨黨首姓胡、名實發、姊妹多人、有實秀實穎實果、實堅實好、皆實胡、々而胡者也、實發等之胡、漢而胡者也、漢靈帝時發之叔伯姊妹行也、然雖姓胡、非太后之本族、太后之有胡廣者、取媚於時、家教遺傳、至後世變本加厲、益無忠直之風、太后用事、胡麗華爲南鄉總機關處處長、

## 香妃恨 (八六) 蔗農

第十六回

安々穩々的藏着、於是兩人驟馬前行、及至將到樹林裡、兩侍衛便指着樹林說道、現在這林裡、策旺道怎麼不見他、兩侍衛道、他或者藏在林深處、防人看見、策旺也不屑置答、自顧驟馬向前、趕到樹林邊、高聲叫道菊香、菊香我來了、叫了幾聲不見答應、兩侍衛也忙接續着叫道、菊香小姐快出來吧、我們的小主人、已經戰勝回來了、叫了多時、自有山谷的反響、並無人聲、兩侍衛一齊着了忙、因說道、適才分明站在這裡、如何轉眼之間、就不見了呢、策旺怒道、你等不好々的保護着、他現在那裡去了、你等須要還我、一個菊香小姐、兩侍衛聞言、越加慌張、因驟馬分頭向林中去尋、轉了一周、仍是毫無踪影、兩侍衛沒法、只向策旺服罪、策旺道事已至此、罪實你等、也是枉然、不知我也同你們、前去尋找、說罷遂縱馬向前、望樹林中尋來、行不數武、忽然遠遠的一株樹上、有個黑影、策旺見了心中一動、忙借着星月光輝、仔細向前一看、方認公是一個武生的打扮、因手持飛槍、相隔十餘步、一槍飛去、不偏不倚、正中在那人身上、只聽噯呀一聲、那人已由樹上跌落塵埃、策旺一見、忙搶步向前、將那人按落在地、喝問道、你是何處狂賊、黑夜之間、膽在深林中何幹、那人忙說道、小人是阿揚武的部下、今日跟隨阿揚武、前來追捉你們、共有百餘騎之外、列在山峽分兵、一半、由阿揚武統帶向峽道追去、我等五十餘騎、由別處小徑、到在此處、林間埋伏、以便出其不意、由半途截獲、現已幸將菊香小姐捉住、押送回去、留我等十餘人仍在此處埋伏、以便遇機會、再將你等捉獲、以竟全功、策旺聞言、頓時醒悟道、怪道起初總得、追騎的蹄聲極多、後來在峽道上、戰爭之時、追騎無多、原來是這個原因、勿怪阿揚武、敗退之時、還說那種大話、想罷忙向那人喝問道、押解菊香小姐的、那夥强徒現向何處去了、離此約有多少路程、那人道、彼等去不多時、離此不過三五里之遙、策旺聞言、遂捨了那被擒之人、欲行追趕、忽聽那人呼喊道、痛殺我也、策旺聽了、忽然想起飛槍上有毒藥養成、受傷之人、不急爲調治、再遲片刻、即有性命之憂、因向腰間解下包藥、代他敷在傷處、不一時痛止、傷愈、那人立起身來、向策旺叩謝活命之恩、便說道先生欲追捉獲菊香之人、途次務要小心

## 蘭芬淚史 (十二) (延陵樹聲著 營川化魂錄)

書成自序、覺字裏行間、眞情流露、諒意中人讀之、必能賺得彼一副辛酸眼淚也、因親加封緘、珍重付郵、從此閨中事業、無非朝々暮々、盼斷歸鴻、蓋以爲此書去後、儕生讀之、勢必有以報我、或且挾得破除前約之奇策相告、故一方面靜候北京回書、一方面又與老母、舌劍唇鎗、大開辯難、無如蘭母雖抵犢情深、而對於婚姻問題、則始終抱定、從一而終、不可更改之宗旨、於是幾番討論、總歸徒託空言、而儕生方面、又復魚沉雁杳、音信沉沉、預計日期、度必早經達到、而乃望穿秋水、不見書來、豈多情多義之儕生、竟作薄倖王魁第二、而另有新歡耶、頓忘舊好耶、抑或洪喬誤託、已付浮沈耶、嗚呼、蘭芬至此、一個悶葫蘆、誠無從打破矣、於是思前想後、滿腹疑雲、愁緒萬端、不能索解、益以耄年老母、固性成、遂有出走天涯、尋覓儕生之想矣、至以蘭母、雖明知愛女心中、深不滿意於王氏婚姻、然以旣締絲蘿、斷難毀約、以故一任蘭芬之百般哀毀、彼除以婉言撫慰外、仍不稍動於中、且慮蘭芬、或因此而有異志也、(此係防其覓死、非防其私奔、閱者幸注意之)乃於不動聲色之中、嚴加防範、起居飲食、必監視殷勤、瑣屑家常、必躬親操作、則共所以愛護蘭芬者、可謂無微不至矣、然而蘭母年事已高、其精神早已日就衰弱、而況平日喪夫之痛、失子之悲、縈繞胸中、不離懷抱、其桑榆暮景、本無寬暢之時、所幸膝前嬌女、玉立亭亭、方期婚期嫁及、藉々向平之願、而依半子、終養餘年、何意事出非常、忽爾橫生阻力、於是老懷益惡、心緒不寧、兼之日夜周防、精疲力盡、遂至神經失主、憔態漸呈、彼萬惡之病魔、乃得乘虛而入、而此可憐之蘭母、乃竟病不能興矣、哀哉、蘭芬、命宮魔蝎、不如意事相逼而來、蓋一面方存出走之思、而一面又遇老母之病、於是衣不解帶、湯藥親調、看護之責頻繁、而相思之念稍殺、故尋訪儕生一事、遂爲勢所迫、不得不暫告中止、此所以蘭母病中、蘭芬除周旋病榻外、實無可記之事、然而一波未平、一波又起、不祥消息、咄々逼人、蓋如駛韶光、催人歲月、因雙丸之跳蕩、遂過渡之忽忽、屈指杏月婚期、已計日可待矣、由是而蘭芬又更陷於悲慘之境、因是切盼儕生回書之念、又如死灰復燃、不可遏止、然而儕生客死他鄉之日、正蘭芬閨中發信之時、故蘭芬之書、雖極纏綿悱惻、一往情深、而彼長眠地下之儕生、已不能寓目、惟徒供其少年同學作有茶餘酒後之談助而已、而蘭芬之書、所以不敢直陳其家庭、而轉寄往學校之故、則因深恐儕生父母、一如已母之固執成見、不以自由結婚爲然


▲▲肺癆病特効藥▼▼
▲▲三那星新發明▼▼

◎考克博士發見肺結核病原體
◎柏格爾博士成功結核菌脫蠟術

蓋肺結核(即肺癆病)之原因是結核菌、而此菌一入人體內、則於該處、便成結節、以斷血行之路、又結核菌能分泌一種抗酸性蠟質、包圍其體、以防禦一切外來藥力之侵入、故雖用種種殺菌藥、內服或注射、終不能達其病菌之實體內、歷來醫家所慣用之自然療法、對症療法、理學的療法、血清療法、藥劑療法、及其他一切治療法等、盡歸於失敗、而肺病無藥之說、遍滿於一世者、因未知此深奧學理故耳、由此現代結核學者、根據上述之學理、繼續研究、不遺餘力、結果竟成此殺盡肺癆菌之化學聖劑、名曰三那星 Sa noin 此藥係遵肺癆菌發明者德國帝國衛生院長考克博士肺癆菌脫蠟術、發明家德國柏格爾博士之最新醫理

而發明成功者、據現下德國瑞士及其他各國諸肺病療養院之實驗報告、此藥有透入肺病竈之結節及溶解蠟質之作用、兼具有殺菌力、能根治一二三期之肺癆、確有萬試萬靈之特效、在中國、業經國民政府中央衛生試驗所化驗、藥性和平無毒、絕無任何副作用、四時皆適、老幼咸宜、洵二十世紀最新發明之肺病大救星也

(各大藥房均有出售)

◎◎奉送三那星實驗報告書
◎◎奉送肺癆病療養指導書 函索即寄

上海美商愛世開洋行獨家經理
奉天總經理 十一緯路七十三號大成公司
哈濱總經理 道外正陽四道街口大成公司

招募各埠代理店

女界福 婦女靈藥

女界福主治婦女子宮諸病 經血不調 胎前產後（白帶赤帶）五癆七傷 諸虛百損 常患小產 下元虛寒 癥瘕積聚 不思飲食 形容枯瘦 腰腿肚痛 一切婦女諸病 百發百中 試最新奇效 萬應靈驗 婦女之良藥也

各大藥房皆出售 詳細說明函索即寄 總發行處 大連市平和街四八 德記全棧大藥房

招募各埠代理店

清血解毒
內服血清
施柳症之聖藥 瘋骨痛之靈劑
每瓶一元五角
上海大華藥房發行 各大藥房均有出售

黃金丸
專治夢遺滑精宮寒不孕
各大藥房均有出售
上海大華藥房總發行

先行交易 擇吉開幕之
瑞康紬緞呢絨百貨店
一律新貨 照本定價
免除一切虛偽宣傳
惠顧諸君注意比較自有定評
大連奧町五一番地
電話六九五六番

肝火中燒・最易激怒・世人往往因小不忍而亂大謀者・實由於肝火・

君有肝火否・盍服第威德潤腸丸以平之・藥料完全植物質・毫無刺激作用・日服二粒・肝氣不作・祝君前途更多勝利・

價格低廉祇售兩角

# 第威德潤腸丸

各大藥房均有出售

# 横濱正金銀行

本店 横濱
資本金 壹億圓
積立金 壹億壹千參百五拾萬圓

大連分行
代表電話長三一六一番
專用電話六〇一五番
宿直電話四七六二番
海關稅取扱所

支店：中國 日本 歐美 滿洲 東俄

東京、丸ノ內、名古屋、大阪、神戶、下關、長崎、牛莊、奉天、開原、長春、哈爾濱、浦潮(一時閉鎖中)青島、濟南、天津、北平、漢口、上海、香港、廣東、西貢、新嘉坡、蘭貢、頜爾車達、孟買、克拉基、馬尼拉、斯拉巴雅、斯馬蘭、巴達比雅、悉德尼、倫敦、里昂、漢堡、阿雷基散得利亞、布哇、桑港、羅斯安接脊斯、夏突爾、紐育、里約的嘉內羅(一時閉鎖中)布約諾斯愛列斯

# 大連德泰號紬緞莊廣告

薰風乍轉化日舒長本號新到時髦流行春紗縐羅綈絹綢葛花素嗶嘰新式呢絨喜壽贈品旅行用具有美盡備一應俱全定價不二分外克己凡我主顧無任歡迎

開設泉町五五 電話長五二八二番 七四五四

# 東北交通委員會材料購辦委員會招標廣告

本會現奉東北交通委員會核准標購交通材料茲將購置機關材料名稱數量等項列表於左凡願承辦者希即先期來會登記領取標單並索閱詳章其已登記者即派員領取或函索標單爲要

| 購置機關 | 材料名稱 | 數量 | 開標日期 | 交貨地點 | 備考 |
|---|---|---|---|---|---|
| 呼海路 | 銅鈑梁 | 四架共重三〇三〇六〇公噸 | 十月十五日下午三時 | 松浦 | |

會址 遼寧東北交通委員會

# 大連首創 遠大百貨店

●●專辦中外新奇零細雜貨舉凡社會各界所需無不齊備
●●新到男女兒童襪衫毛衣大氅斗蓬洋服用品運動用具

國貨居多 熱心提倡

●●附帶上海各樣男女時式靴鞋及各種運動鞋女除皮鞋
●●代理勝利開明高亭蓓開大中華唱片及各大公司唱機

特別賤賣 以圖廣銷

浪速町七十番地 電話二一六五番

# 長春 益發銀行

樂亭 濟南 山海關 泰安 留守營 周村 昌黎 灤縣 德州 茶城 煙臺 湯家河 青島 克山 北林子 佳木斯 富錦 吉林

本行專辦各處匯兌並作存放各種款項外放信用保證貼現抵押收存定期活期均可相商規定利率無不公允匯兌計分匯票電匯等類悉從客便所收匯費特別低廉信用素著手續簡捷久爲各界諸君稱善並爲便利顧客起見收付各欵及匯兌事信營於業時間之餘可通融茲將通匯各處地點列下

哈爾濱 黑龍江 安達站 雙城 張家灣 三岔河 烏吉密河 甜草崗 望奎 拜泉 電匯 業時間 北平 天津 上海 安東 營口 公主嶺 開原 大連 四平街 九台 下 樺皮廠

本行 營業部日電話二〇五 匯兌部日電話二六一 電報掛號華文四一三五 營業部日電話二九六 匯經理室日電話六七一 審協部日電話三六三

# 正隆銀行

大連市大山通一番地
電話代表番號七二二二〇番
振替貯金口座大連二二〇番

資本金 貳千萬圓
諸積立金 二百四十六萬五千圓
頭取 安田善四郎
取締役相談役 安田善次郎

本銀行 支店出張所 派出所

本銀行於日本內地朝鮮南滿洲中國內地有三十餘之匯兌爲關東州地方費現金事務辦理大連市金庫事務辦理處與臺灣銀行特約辦理外國匯兌事務

(營口、奉天、旅順、長春、開原、天津、撫順、鄭家屯、四平街、青島、哈爾濱、安東、鞍山、公主嶺、瓦房店、松樹、大連市小崗子(電五三〇〇番)大連沙河口(電話沙河口一五番)(奉長小西關哈爾濱傅家甸)

# 大連取引所信託株式會社

大連市山縣通二二四番地(大連取引所內)代表番號電話七一二二一番

資本金 千五百萬圓
拂込濟資本金 六百萬元
專務取締役 田村羊三
支配人 本多忠孝

# 協茂盛紬緞莊廣告

啓者敝號在大連開設已念餘年之久荷蒙各界惠顧無任感佩茲際陽春乍應各時之新貨現已運到凡男女所用衣料及日中必需之品無不求新革故應有盡有深留轉界倍舊惠顧不已歡迎之至特此佈告

大連浪速町五十番地 電話前櫃四六三一、四九八八 後櫃五四五三

# 歐美淨面水

歐美淨面水 美中似不足
歐美淨面水 使君顏如玉

主治 酒刺 粉刺 面生疙瘩 雀斑 汗斑 各種色痣 疿積 班点 皆有奇效

垂二十年經驗 確能立除面上疙瘩

遼寧財政廳斜對過歐美藥房

每埠函購 現洋一元外加郵費四角

鐵嶺義和堂 長春興亞藥房 吉林五洲藥房 安東東三益合增遠公司 公主嶺同德成 大連西崗同順記 開原城義和堂 遼陽老藥房 哈爾濱營口仁春堂 營口信豐恩 干金寨振恒 鳳城南街素藥 海城中街 房

# 德泰公特別廉價廣告

當此春暖之時正是士媛換棉更裌之際本號隨潮流之所尚應時勢之需求新由中外各大名廠採來奇花綢緞縐葛異色毛織等物定價特別低廉望祈各界諸君駕臨光顧是幸

大連浪速町七九番 電話長七三九九番
支店德泰公棧 電話三八二二番

# 運動興奮之時 口含仁丹數粒

頓增快樂 精神振起
不疲倦 不口渴

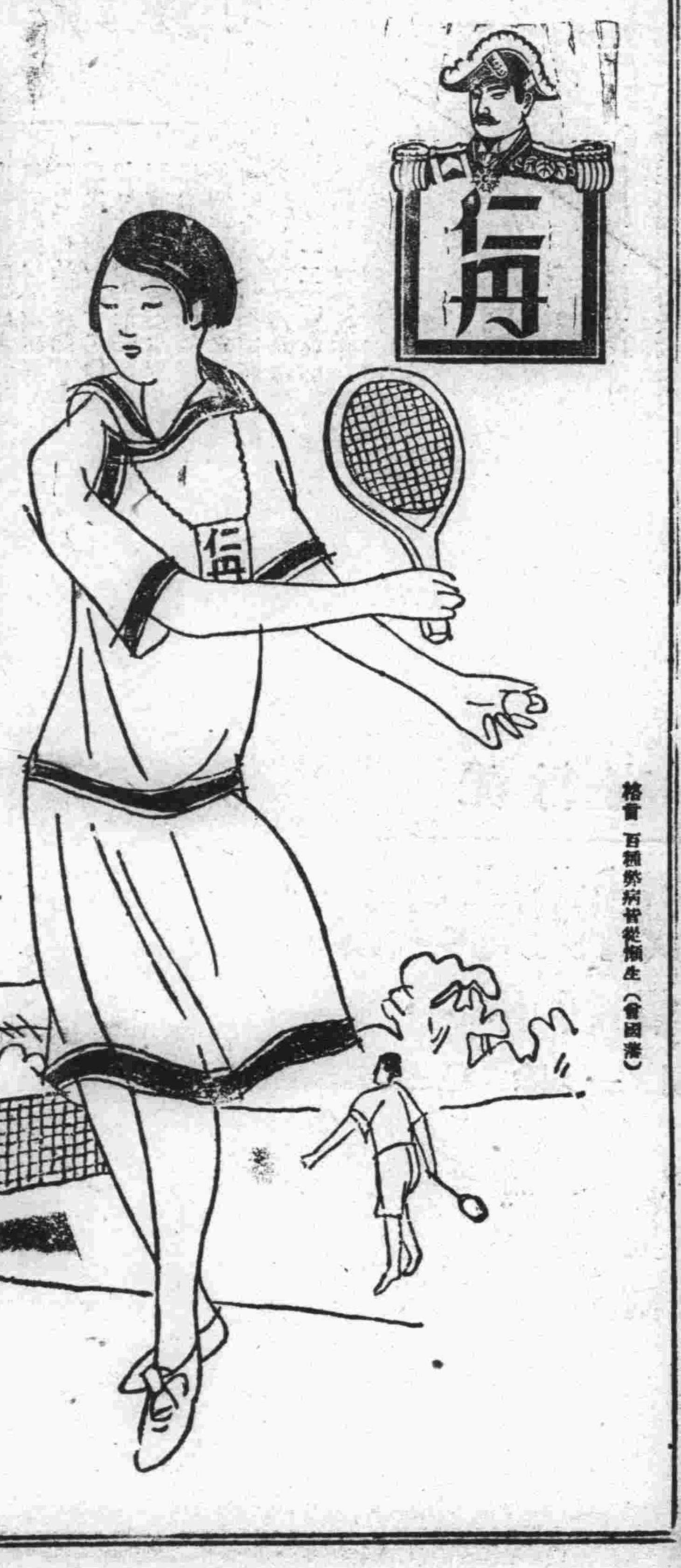


各種包裝內容

| | |
|---|---|
| 小包 | 裝二十粒 |
| 中包 | 裝六十粒 |
| 特別包 | 裝三百廿粒 |
| 贈盒大包 | 裝四百廿粒 |

注意 近有假冒商標劣藥售出願多賜顧請認仁丹商標並森下博藥房字樣庶免受欺騙

格言 百種疾病皆從懶生(曾國藩)

# 癩鬁頭預防與療治

癩鬁頭爲最損觀瞻之皮病欲免其傳染須防不潔之理髮器但苟不幸理髮者忽於消毒而被其傳染宜速搽如意膏以免禿頂之患

如意膏係最新科學療膚專藥清涼舒適功勝他膏舉凡疹瘰疥癬癩鬁痔瘡以及燙傷割傷跌損蟲螫均奏神効

安徽全椒裕和祥布號經理來書云『鄙人久患癩鬁諸藥無効後搽如意膏數次漸見平復至二星期完全痊愈矣』

如意膏各埠藥房均有出售或直向上海江西路六十號韋廉士藥局購辦

# 君患夏令弱症乎

忠告本報閱者身體不佳者

現有多人因受酷暑薰蒸而患腦筋衰弱是以南洋安順埠年的申路新同昌職員覃爲鎏君允將其經驗發表於次以爲同病者之忠告焉覃君原籍廣東瓊州現供職於上述地址其來書云『前昨兩年賤體甚弱腦筋衰殘肌瘦面黃腰疼氣餒稍一動作便覺頭痛如刺眼目暈眩而且飲食無味夜眠不安雖遍嘗各藥未見明效後閱報知韋廉士紅色補丸之功乃試服之果見眠食略佳於是繼續服用頭痛頭暈遂漸告愈不久諸症俱去體重增加面色紅潤又復我本來康健矣』

韋廉士紅色補丸去病强身之功無分男女一樣神効凡患血虧 腦弱 消化不良 未老先衰 諸虛百損 痛瘋癱疾 脚氣 瘡瘍 熱病之後難於復原以及婦科經帶各症爲斯丸治愈者已不可勝數矣

遠東總發行上海江西路六十號韋廉士醫生藥局 各埠藥房均有出售

韋廉士大醫生紅色補丸 Dr. WILLIAMS' PINK PILLS FOR PALE PEOPLE

大連

## 慈悲爲懷之大善士 愈同情無告災胞

認爲應盡之義務幾不待勸募
後援各機關亦益熱心無倦容

本報發起主催遼西賑捐以來、幸得各方面之諸慈善機關、並仁人君子美意贊助、是以助捐幾不待開言、即有樂輸之概、更如後援之各機關人員、除各有相當之捐欵外並代向各方面、用其三寸不爛之鐵舌、極力勸輸

### 自動解囊捐輸 救待哺哀鴻

安寶臣氏樂善

市內雲井町雙成和製布廠主人安寶臣氏、爲本埠商界之新進、對於慈善事業、大爲關心、今聞遼西水災、渰沒殊甚、而待哺之哀鴻、望救孔急、故當先慨解義囊、首捐小洋十元、復向該場之職工等、苦口勸助、而職工等、亦能當仁不讓、紛紛解囊帶力輸捐、當共醵得小洋十五元七角、一併送交本社矣

### 捐欵救災胞 義順祥車舖

櫃夥亦皆熱心

市外香爐礁義順祥車舖主人姜欽軒氏、對於遼西賑災、亦大表同情、捐欵救助、除本櫃捐洋四元外、又勸櫃夥計相者王明祥、梁師夫、汪師夫、王師夫、又格外捐洋二元、如此熱心救災、誠可謂樂善好施也

### 人人有捐助之義務 同情遼西災民

周水王會長開會討論徵集
村長願解囊村民亦爭樂捐

周水子會長王子萬君、爲人端正、性尤忠厚、是以一般知之者、莫不交口贊美、且更好公益、舉凡修橋補路、創辦各種公共事業、莫不親自指揮、刻聞又鑑於本報所辦理之水災賑捐、乃慨贊助輸、除已出賑欵若干外、並於數日前、即招集管內各村長、如周家屯付成之、周水子屯薛作良、郭家屯郭奎英、南山屯邵希善、大幸寨子屯康貴臣、小辛寨子屯于壽亭、泡崖屯王香九、磊子屯李春家等、有資產之屯長、詳細討論、希望各村長、各有相當之捐助外、並煩各位、向一般鄉村中、富有家產者、詳爲說明、此次水災爲害之大、人人皆有捐欵之義務、若該會長之義舉、令人眞有贊美不置之感想同會中之人商、並各村長等、必本於會長宗旨、極量捐助與勸捐遼西受災之同胞本甚云

### 待哺災胞尙衆 善士當急助

周元興君熱心
自動苦口勸募

沙河口商民公議會、自後援於本報所主催之遼西賑捐以來、全體會員、無不存心贊助、是以所收捐欵、爲數頗多、至二十四日達八百餘元、刻聞未送到者、尙有多數、至二十五日又有蔬菜組合委員周元興君、送來捐欵六元九角、聞周君謂、今後尙擬與各同志、及親友等、籌備自動捐助、並適當之辦法、務使人人均有自動捐助、及向各方面勸捐之義務、於是辦法、成績無慮不效云

### 兩善士亦奮然而起 急爲災胞請命

鹿蓉芳呂寅亭君素抱慈善
將開組合員會議討論募捐

大連華商等業組合長、鹿蓉芳君、及大連中國飲食店組合長呂寅亭二氏、黎于遼西爲受水災之待哺哀鴻向多、均各欣然而起必出善欵助濟、並定于最近招集所屬之名組合員、開會討論、對于此次之募捐上、當然必有相當之貢獻云

### 賜假休息半歲 駐連美領回國

駐大連美國領事蘭氏、此回利用半歲休假之時間、歸美旅行、已乘於二十四日出帆之香港丸、携同家族赴日本、到埠頭送行者、有田中市長夫妻、辛島民政署長、大藏理事夫妻、其他當地駐在領事等、均至埠頭歡送云

### 娘子軍大血戰

原因爲拉瞎話起爭端
負傷者送入宏濟病院

原籍山東莒縣、現在北崗子十六番地十七號居住之寶柴商王連四十三歲、其妻尙氏三十九歲、並其長女厘兒年十七歲、最近因與近鄰婦女間傳通閑話、與原籍山東招遠縣現在北崗子十九番地居夫李濱枝四十一歲、及妻馬氏四十二歲、長女花兒十五歲、同居馬于氏四十歲、馬陳氏六十六歲、惹起婦女間之群毆、當時双方男子、因各恐妻子受苦、亦加入戰鬪一時拳打足踢、極其威武、幸經通行中之當地派出所員發見當將双方扭至所內、除予以嚴重之說諭外、並將負傷者、送往宏濟善堂治療云

### 小孩欺負人 大人不講理

受屈者禀警署

原籍山東掖縣、現在市內秋月町十三番地高子恒處充當厨師之張福寶四十七歲、於最近提出告訴狀於沙河口警察署、謂其主人之二女年五歲、於十六日午前八時頃、在自宅東方道側石塊堆中捉捕蟋蟀、未幾被原籍金州東山現在秋月町十三番地高之近隣由海林平三十歲之二男九歲發見、當時前往恐嚇、並欺侮、豈當時竟被厨夫張福寶發見、當即責其不許欺侮高姓之幼女等情、而曲之二男、聞言後、當即返至、自宅間其父詳述一切、其父聞知、即直找至高宅之厨師雙方由言語間、致起口角、由口角繼則動武、張以理屈故仰警署代爲處理云

### 繼續淸掃淸水道

大連民政署水道係、早經分日安區請掃水道、於二十六日、繼續施行、經掃之區域如左

▲二十六日 播磨町全部、丹後町全部、對馬町一部、壹岐町一部、神明町全部
▲二十七日 霧島町全部、能登町一部、但馬町一部、壹岐町一部
▲二十八日 東公園町一部、薩摩町一部、淡路町一部
▲二十九日 清水町全部、大和町一部、薩摩町一部
▲三十日 眞弓町全部、朝日町全部、大和町一部、大江町一部、久方町一部、明治町一部
▲十月一日 大江町一部、久方町一部、香取町一部、大平町一部、山手町一部

### 旅師運動會

二十七日舉行
特請各界參觀

旅順師範學生、定於二十七日星期六日午前八點半鐘、在旅順運動場、開第九回陸上競技會、石川學堂長、特請各界携帶家族、前往參觀

### 菊池寬氏等 乘飛機回國

應滿鐵招請來滿之日本文藝健將菊地寬氏、直木三十五、橫光利一、佐佐木茂索、四氏在連之文藝講演會業已終了、於二十四日在周水子乘飛機回國矣

### 梅村刑事已辭職

大連警察署司法係勤務刑事梅村德治氏、於十八日辭職、定於來月上旬回歸鄉里盛岡、梅村刑事、在職十二年間、手腕敏活、氏之去職、頗爲惋惜不置、此次歸省後、係因病而靜養云

### 少婦想自由竟不回家 丈夫禀官搜查

曾一度在惠比須町發見
馬文治知老夫少妻之害

歐風東漸、人心不古、近年來各方面之離婚事件、層出不窮、就中如自由解散、以及隨同情人私逃者、亦時有所聞、據西崗子警察署之調査、近年來自由解散、及伴同情夫逃走之婦人、竟超出往年之倍數、最甚者尤以老夫少妻、終非永久之計、如市內長者町七十一番地居住之苦力馬文治者、現年四十三歲、原籍山東省萊州府平度縣人、在民國十五年時、曾經同鄉者之媒妁、說妥同村中馬姓女爲妻、現年二十四歲、婚約定妥後、即於民國十六年正月二十一日、在原籍實行結婚、查馬氏本一鄉村婦女、性質鈍笨、雖稍具姿色、但對一切奢侈、極爲反對、況出身寒門、備悉度日之艱難、故每日克勤克儉、操縱貧寒家政、未常稍有暴棄也、因之頗得其夫馬文治之意、故感情頗爲融洽夫唱妻隨、堪稱圓滿家庭、詎知天不隨人之願、在本年二月中、因中國時局發生問題、山東一帶已成兵馬咸集之戰場、而馬文治之村中、亦備受其害、有產者變賣、無產者偕妻携子、遠逃他鄉希避一時之困難、馬亦貧寒家庭、除妻馬氏外、並無親近之人、於是夜間便與馬氏商洽、擬暫找一安樂地方、以免身邊之危、馬氏聞言未免有些故土難離之懷、但其夫之主意既定、碍難拒絕、乃依其夫之計畫、告別父母、隨一方又受盡兵燹之苦、馬文治同舟來連、但馬以初出茅廬、對於市內街道、與不熟悉、且無親朋對於安居之處、曾費盡一時之思慮、後託人租妥現在之住所、暫謀燃眉之急、本意中仍擬待原籍平靜後、再行返里、遷居以來、已滿一年、時下雖原籍安定、但苦於川資、一方又因生活太高、該家中之生活未免有難過、該後迫不得已、馬文治便就臨時苦力於該方面、雖所得無多、但尙可補足、至七月十五日、馬文治對於生活、實難維持、於是與其妻討論之下、謂現在男女解放、理宜互相扶助、況近來家庭生活益難、一日、並無徒手坐食之理、馬氏聞言、亦頗表同情、於是懇求近隣等、令馬氏就事於市內榮町之洗濯業、每日晝出夜歸、生活上即稍見緩和、豈知飽暖生閑事、馬氏受時代之感化、竟變却從來之態度、一切衣服面目、時加修飾、近來大有置其夫於不顧之慨、馬文治本爲苦力出身、其種種情形、並未看出、而馬氏竟猜透其夫之體性、並不在乎、在九月十五日、馬氏照常工作、時至日暮天曉、竟不歸宿、其夫遍找、仍無蹤跡、於月之二十四日、始發見馬氏常出入於該洗衣所之呂某現在恐比須町之居宅、於是二十五日午前、提出搜查願、于當管之警署云

### 安藤明道氏 離連赴任矣

榮轉爲熊本稅務監督局經理部長之前關東廳事務官安藤明道氏、携帶家族、乘於二十四日出帆之香港丸、離滿赴任、至埠頭送行者、有田中市長夫婦、水谷地方課長、日下殖產課長、西山財務部長、辛島大連民政署長、櫻井遞信局長、其他關東遞信局民政署等關係者有多數云

### 大連自動車

平均每三百
廿三人一輛

因市面之發展、而自動車增加益多、馬車及人力車、街頭少見其踪影、據大連警察署調査八月現在之自動車數、乘用四百十輛、貨物用三十一輛、其中日本人乘客用三百十四輛、貨物用十九輛、中國人所有者乘客用九十六輛、貨物用十二輛、現在日本人自動車業者三十五家、中國人十九家、日本人一家平均九輛、中國人一家平均五輛、但日本人三百三十三輛中、約占四成爲運轉手所有之車、實在自動車業者所有之車、平均不過五輛、中國人百八輛車中、運轉手所有者占二成、以現在之人口觀之、日本人人口百七十八人一輛、中國人二千九百五十人一輛、以大連全體之人口比之、二百二十三人有自動車一輛云

### 結核療養所 於明年起工

最新式之設備
明後年收患者

滿鐵創業二十五年紀念事業之結核療養所、經三代社長始次定於明年工、由滿鐵直營、地址已決定在小平島、工費七十萬圓、作爲二年間之繼續建築、於第三年方能收容患者、爲此結核療養所滿鐵撥出百萬圓、下餘之三十萬圓、作爲附帶費、擬用最新式之設備、使能收容多數之患者、與大連醫院相並稱爲滿洲病者之六福音云

### 架設空中線 向東部送電

大擴張天之川
廢濱町發電所

南滿電氣從來在濱町天之川兩發電所發電、東部自濱町西部向旅順金州送電、均自大之川發、大連市西部、日起、天之川發電所、必須隨時力圖充實內容、而濱町發電所、已無擴張之餘地將行廢止、而濱町所送之電亦必須由天之川發電所分送故天之川發電所、自天之川起、經白雲山後之大佛山、石道街、春日町、金刀比羅社傍、設置架空線、自春日町變電所起、入地中線、經若狹町、播磨町、大廣場、紀伊町、向敷島廣場變電所送電、目下已在起工中、於十月中、可能告竣云

### 爭來大連謀生 同時築房益多

市內小崗子警察署管內之建築房屋數量、近年來大有伴同人口增加趨勢而繁盛、茲據該署本年度截至八月末日之建築者數爲二百七十六棟坪數一萬〇七百八十九坪、增築數爲三棟、坪數七十坪改築數爲三棟、坪數七十九坪至於人口數在本年一月末日人爲一萬零七百十九名、朝鮮人百九十六名、中國人四萬九千八百七十二名、外國人十三名、計共六萬零八百名、比至八月末日人增至一萬二千百八十五名、朝鮮人增至二百三十六名、中國人增至五萬三千三百二十四名、外國人仍爲十三名、計共六萬五千七百五十八名、增加四千九百五十八名、更以各國人口數增減比較之、日人增加一千四百六十六名、朝鮮增加四十名、中國人增加三千四百五十二名、總計增加四千九百五十八名、以此趨勢觀測之、市面之發展與否、既可知矣

### 朱春山施放棉衣

炎夏已去、涼秋又來、轉瞬間寒冬又屆目前矣、一般苦於衣食之貧民、今後未免又有些難過、而慈善爲懷之市內各紳商等、每在秋冬之間則計畫各種義舉、如粥飯之施捨、收容所之設立等、不一而足、本年度又將屆施行之日期矣、因之久著慈善聲名之西崗積善堂主人朱春山君、當仁不讓、刻下已做棉褲棉襖五十餘套、擬屆時分發與一般窮黎、如朱氏之義舉、可以風矣

### 誘女來連無法販賣 途中將女捨棄

虧飯舖主人送交警察署
在善堂寄養待家人來領

原籍山東現在瓦房店居住之鍾玉亭五十一歲、在數年前、因被生活之所驅使、由山東原籍携其親生女香子年十一歲同船來連、嗣經友人之介紹、在瓦房店月仙班娼窯十六號充當櫃夥、其女香子亦隨乃父寄身於該方面、鍾之至友趙寶才者年二十歲、素無正業、遊手好閑、且放僻奢侈無惡不爲之一登徒子也、因常來往於鍾之居宅、便注意於香子之身、以其年歲幼小、竟視爲搖錢樹、近來計畫就緒、乘女父之不備中、以甘言巧語、誘至大連、希圖販賣、詎知以人地兩生、來連後並無興之串通者、是以無法可想、於四五日前、將香子帶領於露天市場、擬變賣金鈔、但苦於出口、比至天暮、見天色已晚、恐無安身之處、乘行人擁擠之際、將香子捨於露天市場、自行逃走、後經某飯舖主人發見、便訊問香子之來原、當對其告訴一切、當時幸蒙飯舖主人之同情、將香子領至家暫住一夜、至次日仍無領者、是以由該飯舖主人之指導、至西崗子警察告訴一切、由該署將香子送於宏濟善堂奇養、一方又通信於女之父、飭其速來領回云

### 望大衆共成此舉 宜有正確申告

國勢調查在欲得良好政治
於十月一日午前零時施行

關東廳定於十月一日、實行國勢調査、爲使居住商民豫先了解其內容計、特爲印刷傳單、由各警察官吏派出所向各商民等家分送、俾先讀明了、然調査之內幕、其通告說明如左

茲定於今年十月一日、實行國勢調査、凡國勢查調之目的、在欲得良好政治之基礎、故各世帶主、須於十月一日午前零時、就其世帶內、現在之人、將調査事項、着實申告爲要告國勢調査有諸位確之申告始能得到完全之結果請諸位一致協力、共成此舉無任切盼之至

### 練習盲目飛行

十月七日起東京大連間
以諸種計器判斷其方向

日本航空輸送會社、爲準備夜間定期航空飛行及雪中暗夜濃霧、豪雨中、之飛行以期萬全計、定自十月七日起、至明年四月末、每星期日、特派盲目操縱飛行士二名、練習盲目飛行、將操縱席遮過、遮蔽操縱席之展望臺操縱士一切不以地上物及外界物爲目標、依羅針盤高度計、測度計之諸計器飛行能熟練此盲目飛行時則論何時、均可飛行實爲一重要之事件、練習時由東京福岡大連云

### 無線電訊

十九年九月廿六日
午前十一時行市（特產、錢鈔、股票各地行市）
自午後〇時三十分行市（特產、錢鈔、各地行市）新聞
自午後三時三十分行市（特產、錢鈔、股票、各地行市）新聞
自午後七時 一、新聞 二、無電體操（三四小孩時間）三、兒童科學講座 空氣 第一回 大連彌生高等女學校田中太郎 四、鋼琴獨奏大連音樂學校本科矢橋華子 五、清元 色增抱夕映 作野夫人 紘清元延榮龜 六、箏曲揖枕箏中島幻富十小林蒲千代尺八奧村遼秀 七、中國劇廣華山連東俱樂部 八、職業紹介事務部員 九、榮單子 十、天氣預報

### 法院事項

△勝訴
△原告張淑英被告陳魯東祝善堂交還建築房屋對祝和解對陳分割金一千六百六十圓（九、十三）
△原告孫庭芳被告孫培春請求保證債務金二百八十八圓一角原告勝訴（九、二十）
△更正 九月二十五日、大連新聞欄內、遼西水災賑欵祥秦義之秦字、係「泰」字之誤特此更正

### 墨緣堂代售善書助賑

潘對兒老人購存善書多種得價全部捐賑仍照原碼書美價廉既識見又種福田一舉兩得萬勿失此機會特啓

滿洲報啓

三越
秋季洋服陳列
秋季小孩服陳列
新着化粧品陳列
秋季向綢緞雜貨最有
三越商品發售標
信用家就是三越請大家快往去買貨眞價廉
各種貨物一概俱全
△新鮮食料及山珍海味一概具全之食堂
大連市 三越 大山通
電話四一八一番

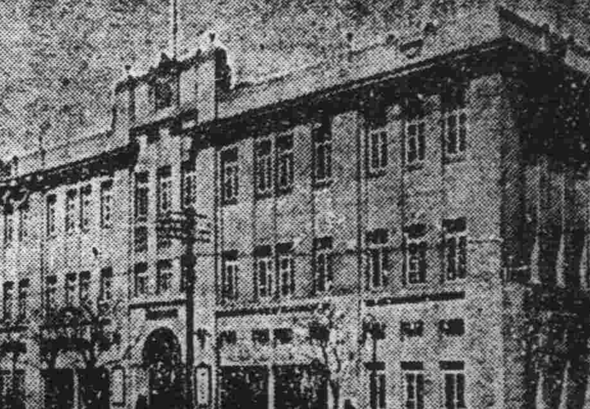

先明公司緊要聲明

敝號執事人韓名顯字子彰現有高就經股東議決於今歲舊曆八月初一日出號完全脫離關係向後無論發生何事敝號概不負責恐未週知特此聲明

大連市監部通七十四番地
股東代表 劉心潭 韓蘭亭 敬白

德昌公司經理白蝙蝠牌煤油聲明

敝公司久在試賣中之白蝙蝠牌煤油頗蒙各家光顧業得相當經驗今已正式歸敝公司總經理兼發售汽油臭油機器油等向下倘荷惠顧無勝歡迎如以電話賜顧不拘多少當即送貨以應急需不誤

電話九四五四番
大連市萬歲街六五番地
支店奉天千代田通

招幕店員

一、須具有左列條件者
一、能英文打字機及簿記
一、能繙譯英文者
一、對於販賣帽子衣料毛絲其他種種雜貨有販賣員之經驗
希望者須填明以前職業服務家及年齡等本人持履歷書移玉至山縣通一八一番地永豐洋行面談可也

高等旅社
協和公寓
特点 地址適中 價格低廉 房間整潔 器具完美 擬機電話 各屋齊備 自置汽車 異常便利
大連市大龍街四十五番
電話代表八一一六番
振替大連三二二四番
夜間入港者電話本公寓即派人迎接不誤

大連奧町
同昌綢緞莊
定價劃一歡迎參觀
秋令新裝料 國產絲織物 諸般毛呢絨 種類極煩多 顏色特鮮明
經理高亭勝利開明唱機唱片
電話 一樓四五〇二番 二樓一六三二番

招募代理店

開店披露

敬啓者敝號專辦東西兩洋各種化粧石礆毛絨布毛絨毯新式外套等一概雜貨無不俱全今將各貨精良價格低廉如蒙惠顧不勝歡迎之至也價目列左

一、新式外套 每件金四元
一、毛絨布 每碼五十五錢
一、平和香皂 每打金八十錢
一、花美人香皂 每打金一元
一、和式外套 金二元八十錢
一、毛絨毯 每床金元參十錢
一、双鹿香皂 每打七十五錢
一、團香皂 每打金二元五十錢

上記貨內惟新式外套敝號係滿洲總經理處外埠如願代理者請賜函商面議可也

大連市山縣通五三番地
貿易商 東亞洋行 主人 川口勝次郎 關子瑛 同啓
華商部 關子珍
電話六四一二番

世界大戲院
八月初四日起連演五天
明星公司出品 軍事武俠愛情巨片
黑衣女俠
鄭小秋 丁子明 主演
下期預告
愛人的血

上海大戲院
新設電話二二五四七番
陽曆九月二十一號續映
第五集 關東大俠
武俠愛情冒險鬪毆鉅片
導演任彭年 主演鄔麗珠
下期續映
第六集 關東大俠
緊湊熱鬧一部尤勝一部

## 經濟

### 瀋垣金融奇緊中 絲房紛呈歇業
#### 秋節關閉者百七十四家 商會正謀討論維持辦法

自去歲金融奇緊以來，市面蕭條，商工業凋零，稱此數十年未有如是之現象，雖經省府飭官銀號出放貸款接濟，然一般弱小無力者，未得其惠，中等階級各商利此杯水車薪，亦不能支持(記者)於前因事赴商工總會，有某中堅份子向予言舊歷中秋節關來會呈繳許可證宣告歇業者一百七十三家(其他各商號倒閉者尚不在內)刻下該會正副會長金哲忱盧乃賡正向各會首領開會，討論維持妥善辦法，並言由去歲十月起至今歲九月止，省城各大小商號倒閉潛逃者，一萬餘家究其原因，金融丁商業所受影響，約有四項，特將錄出敬求關心民瘼者參考 一、去歲省垣街市各商號退讓官街，建築樓房，所有本利帶佈置外表，購貨無錢，乃借貸款，今歲生意蕭條，諸貨無有售主，且向外拿錢利，致無法支持 二、前數年各商向以奉票爲本位，該票近迭次毛荒，年終綜計所得盈餘之利，照現洋合尙不足以前之原本 三、去歲防俄以來，遼省所支付軍費頗鉅，致省庫空虛官，方一切開消全仰吾商民供給，乃無法始諸貨無孔不入，徵捐加稅，如洋鹼言附屬地較中國地價廉現款三角，其他可見，致日貨冷落 四、吉黑省各商去歲防俄時，所受損失頗鉅上數項，足已制工商之死命與遼省不無有連帶關係，以深望關心民瘼當局，極應設法維持，尙不爲晚，不然爲患也不堪設想云(珠)

### 因實付不前 標金呈平穩

上海電、倫敦雖縮，而紐育縮頭偏小，與彿伊兩國之海軍協定，陷於悲觀，開盤時欠佳，旋以元茂永裕大元一人情欠永元益永等購存略高，市面步兌銀行間交易多多九月最英滙安七便士八一二五，美滙安四〇弗一二五，而後一月英滙安九三七五，收盤價頃爲便士整，東滙大連帶空九月期，以一二三兩五，買手不前，標金情穩

### 双城堡等地 雜穀已上市

長春方面之新穀輸出期，例年均在十月二十日前後，本年雖因降雨較多，但亦未蒙其害，比較的得順調天候，是以大豆雜穀等之作況，極爲良好，而品質上亦比較優良，輸出期比去年約早一週間以上，查在十日前，南關方面新出大豆四百五十石，包米六百石，小豆六百九十石，高粱三十石，鐵道北方於十七日出大豆五百石，包米三百五十石，小豆七百石，此等出產地均爲双城堡陶賴昭及農安云

### 吾國對外 貿易之良機
#### 南洋吧達維亞 徵集國貨陳列

香港通訊、南洋吧達維亞埠中華總商會主席莊西晉、綫務科主任陳攤辰，昨聯名致函中國內地各商會，徵集國貨，前往陳列推銷，此爲吾國發展對外貿易之一好機會亦內地實業家及商務家所當注意者也，茲節錄其原函如下 敝會以現在銀價暴跌之際，實爲推銷國貨之良機，故茲將吾國國貨樣品，徵集陳列舉行國貨展覽，以引起僑商觀感，而資推銷海外，夙仰貴會指導商業，不遺餘力，務乞力爲贊助，茲將應幹各貨列左、一、紡織品，如布疋綢緞紗線毛巾絲紗線襪手巾及各種花帶等類、一、化裝品，如香水香油牙粉牙刷及各種香粉手帕、一、玩具及玻璃品，如各種玩具及玻璃瓷器陶器等類(注意)如不克裝箱及易破碎者請勿寄、一、日用品，如火柴，每盒以七十餘枝爲度，至多不得過八十枝，方爲合銷、一、常用品，如小刀皮匣錢袋煙盒雨傘陽傘之類、一、旅行品，如箱匣軟椅之類、一、殺蟲品，如蚊香蚊煙之類、一、文具品，如中西筆墨紙張之類、一、陳列品，如鏡美品以及西式痰盂之類盤、一、飲食用具，如杓叉箸、碟之類、一、服裝品，帽如領結領帶眼鏡皮鞋之類、一女界日用品，如梳篦粉盒梳鏡之類，其餘非家常日用所需之物，如古玩古董以及價昂難銷者，或形式不合銷於外洋者，概不徵集，以上所徵求之貨樣，請將其廠名出品批價等一一標明，愼密裝箱，寄運來吧，並乞先將繳紙，即提單，寄來，以便領取，至所徵之貨，均爲樣品以一二件爲度，如爲紡織品請另剪少許，註明價格尺寸

### 日本八月中 金銀出入額

據日本大藏省發表、八月中金銀輸出入額如下(單位千圓)

| | |
|---|---|
| 輸出金貨及金地金 | 一九、八五〇 |
| 同銀貨及銀地金 | 二一〇 |
| 合計 | 二〇、〇六〇 |
| 輸入金 | 八三〇 |
| 同銀 | 八 |
| 合計 | 八三八 |
| 出超金 | 一九、〇二〇 |
| 同銀 | 二〇二 |
| 合計 | 一九、二二二 |
| 一月以降出超金 | 一三八、八八九 |
| 同銀 | 一、五三五 |
| 合計 | 一四〇、四二四 |

向朝鮮台灣之金銀入超額、累計八百二十六萬六千圓、至於一月以來之累計爲二億三千二百十五萬八千圓云

### 西北出一富源
#### 綏遠產富量之鹼

塞北通訊、綏遠省出鹽之區其位置在西經七度至十度，北緯三十九度至四十一度之間，其中以鄂爾多斯伊克昭盟鄂托克旗內爲最優，杭錦旗次之，比較山西陽高天鎮以及察省張家口質料尤佳，茲將出產所在，距離遠近，方圍里數，質料成分，詳列於下

△鄂托克旗鹽湖　一、察罕淖一名西鹽湖鄂旗正東一百八十里，西距甘肅磴口縣二百四十里，距綏遠包頭縣六百四十里，距陝西榆林縣四百八十里，其面積東西九里南北十八里，約計一百六十平方里，地形平坦，天然產生，至鹽之結晶，有浮於水面者有沉於湖底者，其在湖底者約厚一尺至一二尺不等或狀如石膏，或如花崗石，或成柱狀，或八面結晶體，玲瓏似一，按以三均一尺計算，每一五方尺之重量爲一擔，即一百斤，此湖可產四千三百二十萬擔，且能陸續產生，其蘊富可知，取鹼日期，以每年十月起，次年四月停，在此時間最宜，如在夏令則潮濕難採，一、巴彥淖一名東鹼湖，在鄂旗正東一百八十里、距甘肅磴口縣二百二十里石嘴子二百八十里、距綏遠包頭縣六百四十里、距陝西榆林縣二百四十里，其面積東西延長，南北狹窄其平方里與察汗淖相同，環湖茂草叢生，風景宜人，頗與內地淡水湖相彷彿，惟實細微厚僅盈尺其鹼片取積不嘗一座白玉石山，惟每年出產不過三萬擔以上，兩湖爲出產最良之區，其哈嗎太，大納林，小納林，唔呃赦龍，大克泊小克泊，伊肯烏素，達拉圖嚕皂素沙拉可圖，毫賴圖哈拉圖，烏爾圖，可克哈比里漢奴素，叨好圖，鋼達氣烏素，可克烏素，沙拉烏素毫類甲達亥，迭不拉亥各鹼湖除大納林質料尙佳餘均其

△杭錦旗鹼湖　一、杭蓋鹼湖在杭旗之北，距黃河僅十里北距五原縣一百一十里，東距包頭三百六十里，交通之便，冠絕各湖，其面積東西延長五里，南北狹隘，平均不過二里，故湖面中寬，而兩端狹窄，狀如橄欖，湖底平坦不深，湖水中凹，西南皆砂阜重疊，無路可通，惟環湖皆砂，流動無定，春夏如遇雨水，面積即能加寬，每年春間雨水若多，一經日暴，水分蒸發，所含鹹分，即可次第結晶現出，漸漸集屑，每年產量二萬擔以上，綏省府李主席(培基)頗爲注意，已飭建設廳妥擬計畫，著手製造，藉以增加漢蒙居民之生產云

## 本埠市場觀面

### 特產市場

大豆在開行之當時，行市頗呈穩定，該后突有實鹽等各方面之新規出貨，查共有出賣數，不下四十餘車，是以出賣者仍相繼于該后，呈無斷絕之慨，因之各月限急于下落查當月限已落至一角二分之鉅數，豆餅現貨存貨者無有，至于期貨亦無購買之關係迭見暴落，至于豆油却與其相返，雖無相當之買氣，但在貨數量頗少，故近期實由四角漲至五角，高粱並無格外之空氣，大體推移於平凡無味之場面，至於大豆行市據預測者謂，今後仍有一番之下落云

### 錢鈔市場

二十五日朝以海外材料之倫敦銀塊，十六片十八分之七，期亦同紐約三十六仙四分之三，孟買四十八留之三，滙申七十兩五〇〇，滙申七十二兩八二五，大洋九十八圓二角，上海標金五百四十二兩六開爲五百四十七兩二，當市鈔票看軟披云

### 商品市場

綠杠高八分之一、黃杠及滙水未變、本日來電綠杠落四分之一、黃杠落八分之一、銀塊落八分之一、當地鈔票平穩、本市閑散

定期交易 綿系(平穩)美棉行市本市場休會中之來電現物落三角、本日電又落三角、期平穩、銀塊落八分之一、大阪川品及當地鈔票平穩、當市人情未變、定期市場有看疲派與小付之對附、場面現而現平穩狀態

大麻袋(未變)產地行市本市場休日中之來電

延期交易

| 月限 | 約定價 | 數量 |
|---|---|---|
| 一月限 | 一九四・三九〇 | 三七 |

### 商情(二十五日)

#### 本埠特產

▲大豆

| 限月 | 開行 | 最高 | 最低 | 散行 |
|---|---|---|---|---|
| 九月末 | 六九〇〇 | 六九〇〇 | 六七八〇 | 六八三〇 |
| 十月末 | 六七〇〇 | 六七七〇 | 六七二〇 | 六七四〇 |
| 十一月末 | 六七〇〇 | 六七〇〇 | 六六七〇 | 六六八〇 |
| 十二月末 | 六七六〇 | 六七九〇 | 六七四〇 | 六七三〇 |
| 一月末 | 六六〇〇 | 六六〇〇 | 六六一〇 | 六六四〇 |

所成數 三百二十五車

▲豆餅

| 限月 | 開行 | 最高 | 最低 | 散行 |
|---|---|---|---|---|
| 十二月限 | 二二二〇 | 二二二〇 | 二二二〇 | 二二二〇 |
| 一月限 | 二二三五 | 二二三〇 | 二二三〇 | 二二三〇 |
| 二月限 | 二二四〇 | 二二四〇 | 二二四〇 | 二二四〇 |

所成數 一萬九千片

▲豆油

| 限月 | 開行 | 最高 | 最低 | 散行 |
|---|---|---|---|---|
| 十月限 | 一六九〇 | 一七〇〇 | 一六九〇 | 一六九〇 |
| 十一月限 | 一六九〇 | 一九一〇 | 一九〇〇 | 一九一〇 |
| 十二月限 | 一六九〇 | 一六九〇 | 一六八〇 | 一六八五 |
| 一月限 | — | — | — | — |
| 二月限 | 一六一〇 | 一六四〇 | 一六四〇 | 一六四〇 |

所成數 九千箱

▲高粱

| 限月 | 開行 | 最高 | 最低 | 散行 |
|---|---|---|---|---|
| 九月末 | 三九五〇 | 三九七〇 | 三九五〇 | 三九七〇 |
| 十月限 | 四一〇〇 | 四一一〇 | 四〇九〇 | 四一一〇 |
| 十一月末 | 四一〇〇 | 四一〇〇 | 四一〇〇 | 四一二〇 |
| 十二月末 | 四一二〇 | 四一三〇 | 四一〇〇 | 四一三〇 |
| 一月末 | 四一二〇 | 四一六〇 | 四一三〇 | 四一六〇 |

所成數 八十三車

包米 未安

▲現貨前場 混保大豆(帶皮) 六九〇 —— 六九〇 (不帶皮)

所成數 三百二十五車

豆油 一九四〇 一九一〇 所成數 四百片

豆粮 四〇四〇 四〇四〇 所成數 四車

#### 本埠錢鈔

| | 開行 | 最高 | 最低 | 散行 |
|---|---|---|---|---|
| 近期 | 五九四〇 | 五九五〇 | 五九三〇 | 五九三〇 |
| 遠期 | 五九七五 | 五九八五 | 五九六〇 | 五九七〇 |

所成數 近期百七十三萬圓 遠期百九十一萬圓

現貨交易 鈔對金 鈔對洋 金對洋

| | | | |
|---|---|---|---|
| 九時 | 一九三〇 | 一一三〇 | 一九二六〇 |
| 十時 | 一一三五 | 一一三七 | 一九二五 |
| 十一時 | 一一三五 | 一一三五 | 一九二五 |
| 十二時 | 一一三五 | 一一三五 | 一九〇五 |

所成數 銀對金 銀對洋 一萬八千圓 三千圓

二時半 五九三五 一一三五 一九一三〇

三時半 五九三五 一一三五 一九二五

十月 開行 五九六五 最高 五九七〇

三日 最低 五九三五 散行 五九四〇

#### 電報匯兌

倫敦銀塊 一六片八分七
同先物 一六片八分七
紐育銀塊 三六仙四分三
孟買銀塊 四八留比六分一
美日滙兌 四九弗二分一
中美滙兌 四〇弗六分七

▲上海外匯

| | 匯 | |
|---|---|---|
| 日 | | 一二二兩三〇 |
| 英 | | 一二兩五〇 |
| 美 | 先合七片六二五 | |
| | 先合七片六二五 | |
| 美 | 四〇弗三五〇 | 四〇弗三五 |
| 英 | 一志二七片六九三 | 一二四兩五〇 |
| 日 | 電匯壹掛期 | 一二四兩五〇 |

### 商品市場

▲上海標金

| | |
|---|---|
| 開行 | 五四二兩六錢 |
| 最高 | 五四七兩五錢 |
| 最低 | 五四二兩五錢 |
| 收盤 | 五四六兩〇錢 |

▲神戶滙兌

| | |
|---|---|
| 美 | 四九弗八分七 |
| 英 | 二志〇片三分三 |
| 美 | 同(正午) |
| 英 | |

▲印棉

| | |
|---|---|
| 弁哥爾 | 一四七留比 |
| 仂牢其 | 二〇七留比 |
| 奧姆拉 | 一七六留比 |

▲米棉

| | |
|---|---|
| 現貨 | 一〇仙五〇 |
| 十月 | 一〇仙五二 |
| 十二月 | 一〇仙八八 |
| 一月 | 一〇仙九〇 |
| 三月 | 一一仙〇四 |
| 五月 | 一一仙二三 |
| 七月 | 一一仙三九 |

▲大阪棉花

| | |
|---|---|
| 定期開盤 | 三四、五 |
| 現貨 | 三三、五 |
| 定期收盤 | 三四、五 |
| 現貨 | 三三、〇 |

大阪三品

▲大阪期米

| | 開盤 | 收盤 |
|---|---|---|
| 九月 | 一三八三〇 | 一三六一〇 |
| 十月 | 一四〇〇〇 | 一三六二〇 |
| 十一月 | 一三六一〇 | 一三六六〇 |
| 十二月 | 一三五二〇 | 一三三九〇 |
| 一月 | 一三一二〇 | 一三〇三〇 |
| 二月 | 一三九三〇 | 一三八九〇 |
| 三月 | 一三九六〇 | 一三八六〇 |

▲東京期米 現 中 期 開盤 收盤

▲仁川期米 現 中 期 開盤 收盤

▲神戶豆餅 現 中 期

▲橫濱生絲 前場 節前二場

| 限 | |
|---|---|
| 九月 | 六七〇〇 |
| 十月 | 六六〇〇 |
| 十一月 | 六四〇〇 |
| 十二月 | 六三〇〇 |
| 一月 | 六二〇〇 |
| 二月 | 六三一〇 |

### 股票市場

▲大阪棉絲

| 限月 | 前場開行 | 後場盤收 |
|---|---|---|
| 九月 | 一三〇三〇 | 一三六一〇 |
| 十月 | 一四〇〇〇 | 一三八二〇 |
| 十一月 | 一三六一〇 | 一三六六〇 |
| 十二月 | 一三五二〇 | 一三一九〇 |
| 一月 | 一三一八〇 | 一三〇三〇 |
| 二月 | 一二九五〇 | 一二八六〇 |
| 三月 | 一二五六〇 | 一二六六〇 |

▲印度麻袋

| | | |
|---|---|---|
| 綠杠袋 | 三三留比二分一 | 三三留比二分一 |
| 藍杠袋 | 三〇留比八分一 | |
| 滙兌行市 | 一三七留比二分一 | |

▲安東股票 取現期

▲大連股票 五品期 新豆期 錢鈔期

▲大連短期 五品 新豆 錢鈔 九、六〇 八、八〇 九、五〇

### 北地市況

特產

| | 月 | 開 | 收 |
|---|---|---|---|
| 哈爾濱原(大豆) | 十月 | 一七三二五 | 一七三二五 |
| | 十一月 | 一七一〇〇 | 一六八七五 |
| | 十二月 | — | — |
| 開原(大豆) | 十月 | 一、〇八〇 | 一、〇八〇 |
| 開原(高粱) | 十月 | 一四一〇〇 | 一四一〇〇 |
| 哈爾濱(大豆) | 十月 | 一四三〇〇 | 一四三五〇 |
| 哈爾濱(小麥) | 十月 | 二三〇〇 | 二三一〇〇 |
| | 十二月 | 四、五二五 | 四、五一〇 |

### 錢鈔

| | 月 | 開 | 收 |
|---|---|---|---|
| 長春(大豆) | 十月 | 一、七二〇 | 一、七一八 |
| | 十一月 | — | — |
| 長春(高粱) | 十月 | 一、七〇 | 九、七〇 |
| 公主嶺(大豆) | 十月 | 一、九三五 | 一、九三〇 |
| 公主嶺(高粱) | 十月 | 一、一三〇 | 一一三七五 |
| 四平街(大豆) | 十月 | 一、一三〇 | 一、一三〇 |
| 四平街(高粱) | 十月 | 一、二二五 | 一、八〇〇 |
| 奉天(奉票) | 現貨 | 一〇四七〇 | 一〇四七〇 |
| | 定期 | 五七、七〇 | 五七、七〇 |
| 開原(大洋) | 現貨 | 一七三〇〇 | 一七三三〇 |
| | 定期 | 五七、八〇 | 五七、八〇 |
| 奉天(大洋) | 現貨 | 一七三五〇 | 一七三三〇 |
| | 定期 | 八二、三〇 | 二、七〇 |
| 安東(錢鈔) | 現貨 | 九八、三〇 | 八六、五 |
| | 定期 | 八三、一 | 二六 |
| 公主嶺(鈔票)(奉票) | 現貨 | 一、〇五〇 | 二、八〇〇 |
| | 定期 | 六、〇〇〇 | |

### 政記輪船出帆

▲泰利號 ●開往芝罘香港廣東 九月廿六日
▲永利號 ●開往芝罘 九月廿七日
▲豐利號 ●開往芝罘汕頭 九月廿六日
▲有利號 ●開往安東 九月廿七日

政記輪船股份有限公司 電話四一四一番


## 成功 最妙捷徑

人之一生事業的成功乃人人可期理有必然原非徒恃僥倖與運命而可成功者也緣僥倖者乃偶然的發生不可恃以爲常運命之變遷難測何能操成功之左券但細心考之成功之捷徑不外有三苟吾人能操之以精心恃之以毅力循此三徑進行其成功必矣一要發揮自己之能力不可自甘暴棄如肯努力發揮必見發達始終抱極堅之樂觀自信自己必有無限之發展而得成功之果結二要自立不可稍存依賴自立者最能艱煉奮發養成勇往若能獨立奮發勇往邁進其成功之局自不言而喻三要研究衛生俾身體强健方能遇事無畏精神充足乃能運用心思故事業成功最妙之捷經尤莫若身體强健爲最重而且要者也

## 失敗 三大原因

凡世人莫不欲事業之成功而惡失敗然多有屢遭失敗而不能成功者何也考其最大之失敗原因約亦有其三一係限制自己的能力不肯發揮信念不堅輕視自己習久慣生怠惰性成虛延歲月一事無爲此乃甚於失敗者也二心存依賴不圖自立奮發之性勢必日漸退而縮小他日失敗之機已伏於此一旦變生即不能自存終遭失敗之結果三體身衰弱者不知攝生身體衰弱勢必志氣頹靡心雖有意進取而身爲病魔所累亦必不得發揮其能力鬱鬱終日坐觀事業之失敗思之必徒嘆奈何而已故身體衰弱爲事業失敗之原中之尤爲最重而且大之原因也

## 驅病魔 保健康惟有

### 精血素最有保人成功之能力

精血素藥片係專取健壯物體內之生命素及胃液原素脺液原素以及腦汁原素脊髓內分泌之液質爲主要成分加以珍貴之植物性藥品之要素提取其精華而去其糟粕按生理學與醫學藥物學詳加參考而製成此精血之原素是以於人體內顏有添精補血之力强筋壯骨之妙尤能健脾胃而增飲食理腎臟而生殖旺盛於人體最爲需要故此藥最能驅除病魔保護健康使人身體健壯則事業之成功可立而待故曰精血素最有保人成功之能力誠不虛也

主治◁▷

精血不足　神經衰弱　遍身倦怠　精神減少
腎虧陽萎　房事無能　夢遺滑精　胃不消化
食機不振　面黃枯瘦　四肢無力　夜不能眠
以及婦女　久不受孕　子宮寒凉　赤白帶下

強精補血精血素藥片定價銀洋 大盒一六瓶一五圓 小盒一

遠東總經理處 南洋新嘉坡 普克德藥行
中國總經理處 上海 普克德藥行
東北總批發處 駐遼小西城門北大清宮對過 普克德藥行

各省城鎮各大藥房均有代售

官准立案 嚴華戒煙丸

本戒煙丸係純粹貴重藥品配製決無毒質服法簡便毫無痛苦不悞公事保管於兩期內斷癮請速服之將癮戒除淨盡非但本身之福亦國家之幸也

十四天包險斷癮 定價大盒一百廿粒二圓 現洋小盒五十粒一圓

總發行所經理處 遼寧小西門北中街路南 嚴華大藥房 華北大藥房

## 恭頌保衛團第三分隊附周貴奪同人票之功德

地內藏候廢曆七月十五民子振灌赴墳綠匪首東勝率匪十鄭右窯富甕知趣報駐興隆溝保衛第三正隊帶領匪名在民墳傍高粱周貴帶隊十二名食道旅歸該隊附聞報不辭勞苦之分隊突出綁去雖四里之隔遠奔而往尋蹤尾追至河見匪票之未稍息適隊附即開槍將匪繫斃票亦隨仁所倖無恙匪仍抵抗又斃匪一名其勢不支遂即逃遁匪胡匪得槍兩支爲民將人票當似此之勇敢又不辭勞苦無以爲謝特登報端俗表微忱以誌

回

黑石縣興隆溝農民 劉永田同子振權鳴謝

本月廿八號(禮拜日)本行之拍賣品開列如左

西洋大銅琴　西式梳粧台　西門子之鐵床　鏡門大衣櫃　大小棹　冰箱　衣架　中西椅子　枕頭　盆架　坤毯　台布　及廚房所用一切之器具　勿不俱全　價錢公道　物品精美　至期駕臨　歡迎參觀

拍賣所代理店 萬客洋行謹白 山縣通五番地 電話四九六二

## 經血不調爲癆疾之苗

## 空前絕後救度慈航

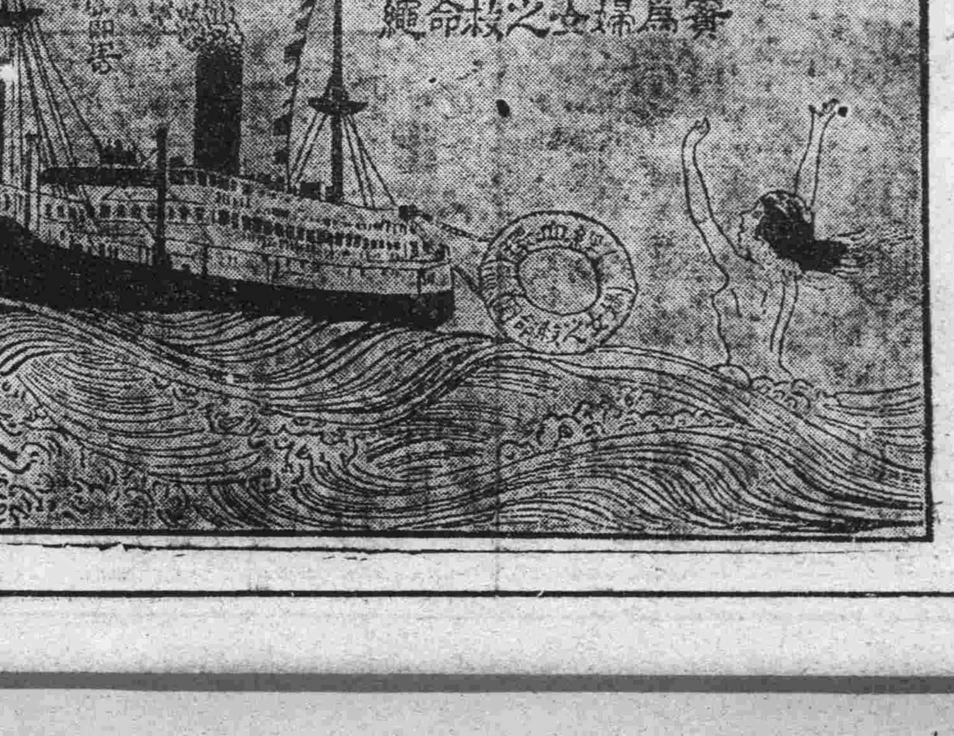


## 惟經血環聖藥可以除之

婦女之病多在經之不調初起之時無甚痛苦人常忽之不加注意須知蘊釀既久由淺至深因深而重消耗元氣飲食不納雖有健壯之軀必轉爲瘦弱之體除皮骨而外血肉無餘遂致病魔終身戮奪一生之幸福者有之因癆危過重斷送生命者有之拆散融樂之家庭摧殘和睦之夫婦常使安樂家庭一變而爲悲慘之場雖洪水猛獸之奇禍不是過也殊非因循忽略之所致哉惟凱輯氏醫生有鑒及斯乃以科學方法製成婦科聖藥經血環爲治婦女諸症之第一奇藥屢經各國著名大醫生臨床試用萬試萬靈實爲女界空前之寶筏救度之慈航也

### 略將主治列下

婦女經血不調　氣血虛弱　經滯經閉　面黃萎瘦　忐忑
驚悸　子宮虛冷　久不受孕　常患小産　胎動不安　唇
耳失紅　産後失調　腰酸腰痛　精神萎靡　腔背刺痛
百癆內傷　處女臨經腹痛　以及一切因病不育之症服此
則萬試萬靈莫不霍然全愈也

### 服法另有說明

### 代理店

大連市華西藥房　華泰藥房　同德藥局　金州志義成　普蘭店志義成
旅順天德堂　皮口集義成　安東福興堂大生東　瑞祥泰　鳳城太和生
海城德增福　蓋平天一堂　營口中西藥房　洪春堂　大石橋衛生復
遼陽義和堂　洮南德慶仁　遼寧五洲藥房　大成藥房　恒濟堂　鐵嶺
和發久　撫順信仁堂　開原德祥厚　全生堂　昌圖德泰玉　公主嶺三
合公德泰祥　郭家店東昇合　四平街天德堂　德慶興　裕慶長　范家
屯天德新　長春中西藥坊　世一堂　洮南德成仁　和發順　通遼讓登
堂遼源廣生堂　八面城和發增　山城子德興隆　西豐積盛興　西安春
華醫院　海龍西永順長　朝陽鎮德慶通　義合泰　遼中縣盛豫　黑山
華英藥房　新立屯德裕慶　城子疃集義棧　莊河集義和

▲凱輯士化學藥廠製　◎價目每瓶一元五角 打大洋拾五元

◎總發行 哈爾濱道外 吉林河南街
◎分發行 江省南大街
泰華西藥商行